ULTIMA EDIZIONE — NUOVA — ULTIMA EDIZIONE

TORINO
Anno VI Num. 281
Via Roma - Gall. de *La Stampa*
Telefoni: N. 43 943 ai 40-943

STAMPA SERA

MARTEDI' MERCOLEDI'
4-5 Novembre 1952
L. 25 (sped. in abb. postale)

INSERZIONI: S.P.I., via S. Teresa 7, tel. 43-039, 50-380, 53-361. - Prezzi per mm. di alt. in una col.: Annunci sommario, L. 180 - Annunci finanz. e legali L. 300 - Necrol. L. 150 (dir. fuori edizioni L. 1500) - Echi cron. L. 350 la linea - Echi sport. L. 400 la linea - Pubbl. comm.: vedi rubriche - Edit. (casali: aumento 50% Pagamento anticipato. - Il giornale si riserva il diritto di rifiutare qualsiasi inserzione. — ABBONAMENTI (conto corrente postale n. 2/1930): Tutto anno L. 6500, semestre L. 3300, trimestre L. 1700 - Estero: anno L. 8100, semestre L. 4300, trimestre L. 2250. — Copie arretrate: prezzo doppio.

APPASSIONATA ATTESA PER LA DECISIONE DEGLI ELETTORI AMERICANI

Da mezzanotte si vota
Il «Gallup» delle ore 6: incertezza

Potrebbe determinarsi una "frana psicologica„ a favore di Stevenson, quantunque Eisenhower parta favorito - All'alba già si conoscevano i risultati di due piccoli villaggi del New Hampshire - Situazione aperta in almeno cinque degli Stati-chiave

Il Presidente Truman, qui fotografato a Toledo, nell'Ohio, mentre lascia, seguito dalla figlia Margaret, la tribuna dopo aver pronunciato l'ultimo suo discorso. Egli ha parlato a favore di Stevenson altre 250 volte, percorrendo 40.000 km.

Ultimi discorsi televisivi

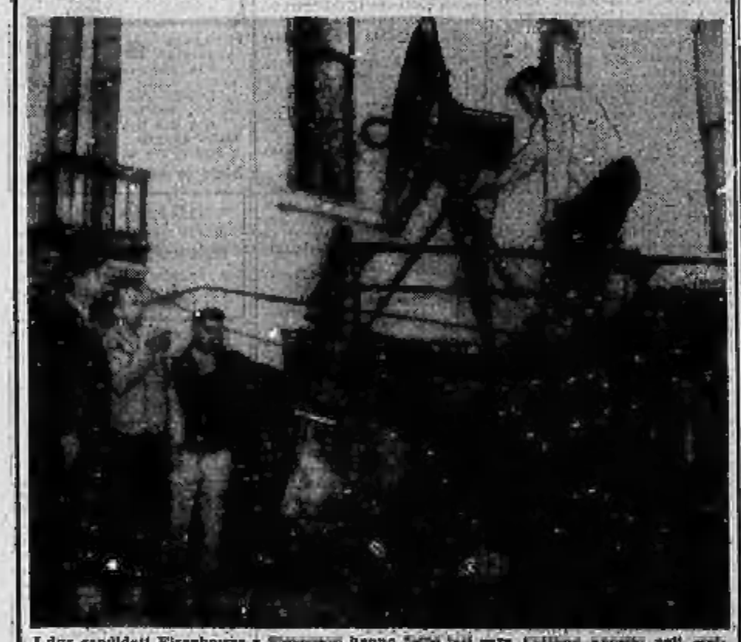

I due candidati Eisenhower e Stevenson hanno fatto ieri sera l'ultimo appello agli elettori in due discorsi televisivi, il primo da Boston e il secondo da Chicago. Nella foto: si apprezza una delle stazioni mobili teletrasmittenti poco prima del discorso che pronuncerà il democratico Stevenson. (Radiotelefoto da Chicago a «Stampa Sera»)

Nostro servizio particolare

New York, martedì sera.

Da questa mattina sono in corso le operazioni di voto per l'elezione del trentatreesimo Presidente degli Stati Uniti; la scelta è, naturalmente, fra Stevenson ed Eisenhower, perchè gli altri candidati (come quello del «partito vegetariano») non hanno nemmeno la possibilità di un'affermazione dimostrativa e non rappresentano alcuna seria forza politica. Assieme al Presidente, sarà eletto anche il vice-Presidente (candidato repubblicano è Richard Nixon, candidato democratico è John Sparkman), e saranno scelti tutti i deputati della Camera dei Rappresentanti, 32 senatori (la Camera alla cui carica rinnovata periodicamente di un terzo), ventinove governatori di Stati, alcune centinaia di magistrati locali (come è noto, in America vengono eletti anche il Procuratore, lo sceriffo e quasi tutti i funzionari municipali).

Le operazioni di voto hanno avuto inizio in ore diverse secondo i vari Stati, non solo per la differenza di fuso orario fra la costa atlantica e quella del Pacifico, ma perchè la legge autorizza ogni governo locale a fissare a suo talento le ore di voto. Hanno cominciato il New Hampshire e il Massachusetts, dove le cabine sono state aperte a mezzanotte: ecco perchè si conoscono già alcuni risultati parziali, mentre nel resto del Paese il 70% degli elettori non si sono ancora recati alle urne.

Nel villaggio di Sharon (New Hampshire) tutti gli aventi diritto hanno votato in sette minuti; 35 voti sono andati ad Eisenhower, e 13 a Stevenson. In dieci minuti se lo sono sbrigata gli abitanti di Millsfield: 8 per Eisenhower, nessuno per Stevenson. Erano risultati prevedibili, poichè quella campagna è tradizionalmente repubblicana; si dovrebbe anzi pensare che i democratici abbiano guadagnato terreno oltre ogni speranza: dal momento che a Sharon, nel 1948, Truman aveva avuto quattro soli voti.

L'ultimo Gallup

Non è su simili indicazioni, però, che si può anticipare il risultato finale. L'incertezza è tuttora completa, e l'ultimo sondaggio Gallup traduce in cifre questa situazione aperta a tutte le sorprese. I dati trasmessi dal celebre istituto alle ore 6 di questa mattina indicano infatti: per Eisenhower, 47%; per Stevenson, 40%; indecisi, 13%. L'Istituto Crosley, meno celebre di Gallup ma ugualmente serio, sposta lievemente su Stevenson i suffragi degli indecisi, offrendo le seguenti percentuali: 47,4%; 42,7 per cento; 9,9%. Si deve concludere, comunque, che almeno sei milioni di elettori non hanno ancora scelto; e che forse prenderanno una decisione solo dopo entrati nella cabina. Ciò può favorire Stevenson, e infatti il signor Gallup ha dichiarato: «L'accelerazione del movimento in favore del candidato democratico, più sopra indicato a più riprese, potrebbe dargli la vittoria». Non saranno certo i piccoli Stati come il New Hampshire a decidere della battaglia, ma i grossi Stati-chiave, come quello di New York.

Di tutti, questo è il più importante, con la ricca preda dei suoi 45 «voti elettorali», ed è anche uno dei più incerti. I maggiori agglomerati urbani sono tendenzialmente democratici; però bisogna tener conto, in questo caso, dell'orientamento degli elettori irlandesi (New York è detta «la più grande città irlandese del mondo»), del forte elemento cattolico e delle spiccate tendenze anticomuniste. Attualmente lo Stato ha un governatore repubblicano, Dewey, che fu nel '48 lo sfortunato rivale di Truman e che quest'anno è stato fra i più brillanti propagandisti per Eisenhower.

California e Pennsylvania dispongono entrambi di 32 voti elettorali. Quelli della Pennsylvania, il conquistarsi quasi certamente il Generale: i democratici sono 2 milioni soli, contro 3 milioni di repubblicani. Invece la situazione è aperta assai nel grande Stato del Pacifico; su in California è la patria del candidato repubblicano alla vice-presidenza, è vero anche che durante i comizi della campagna elettorale Stevenson attrasse sempre più uditori di «Ike». Sarebbe perduto per Stevenson, in partenza, anche Illinois: è lo Stato del senatore Taft, il capo dell'ala destra repubblicana; ed è difficile dire come andranno le elezioni nell'Illinois. Certo quattro anni fa Stevenson vi fu stato governatore con una maggioranza-record; però una cosa sono le elezioni locali, e un'altra la scelta del presidente degli Stati Uniti.

Una parola decisiva potrebbe dirla il Texas. Esso, con i suoi 24 voti, era schierato un tempo nel campo democratico, ma quest'anno c'è la questione dei petroli ad alimentare un forte vento di fronda. Gli abitanti vogliono che la proprietà del ricco sottosuolo e la modalità del suo sfruttamento dipendano esclusivamente dal governo locale, mentre Stevenson, a rischio di perdere tutti i voti del Texas, ha sostenuto la tesi opposta. Fedele ai democratici dovrebbe restare invece l'ultimo degli Stati che oggi appaiono decisivi, il Michigan (20 voti): le falangi degli iscritti ai sindacati non abbandoneranno certo il candidato degli operai e della «povera gente».

Il voto dei «big»

Eisenhower attenderà nel suo albergo di New York, trasformato in Quartier Generale repubblicano, di conoscere i risultati; Stevenson aspetterà nella sua residenza ufficiale di Springfield. Però il generale voterà presso la Columbia University, di cui è presidente, assieme ai tremila professori di questo gigantesco complesso scolastico, e Stevenson farà il suo «dovere di cittadino» nel paese di Half Day, a nord di Chicago. Truman e i suoi familiari voteranno, come sempre, nella città natale di Independence; la signora Truman aveva tardato a farsi iscrivere nelle liste elettorali, ed è stata necessaria una sentenza del tribunale locale perchè potesse dare il suo suffragio. Dopo l'alba (mezzanotte), il capo dell'Federal Bureau of Investigation ha già inviato due agenti segreti a Springfield e a New York per «proteggere» le custodie del futuro presidente.

Oggi, naturalmente, tace ogni propaganda, anche se la legge americana autorizza gli elettori a recarsi alle urne con i segni delle loro convinzioni sulla cravatta, all'occhiello, sull'automobile. I discorsi di propaganda sono finiti ieri sera prima di mezzanotte, ed è significativo che le ultime allocuzioni di Eisenhower, di Truman e di Stevenson siano state dedicate ugualmente al pericolo dell'imperialismo comunista, ai mezzi migliori per porre fine alla guerra di Corea ed a preparare la terza guerra.

L'attesa per i risultati è immensa; centinaia di corrispondenti di tutti i giornali del mondo sono concentrati a Washington, e capiterà i dati che le perforatrici elettroniche elaboreranno senza sosta. Anche l'attenzione di tutte le Ambasciate è concentrata sul responso delle urne. Pare che l'Ambasciata inglese si attenda la vittoria di Stevenson.

t.

Colpo di scena nel processo Bellentani

Il rappresentante della vedova Sacchi rinunciò al mandato

MILANO, martedì sera.

Un colpo di scena si sarebbe preparato alla vigilia del secondo processo contro la contessa Pia Bellentani, annunciato; come è noto, per il 10 corrente alla sezione Corte d'Assise. L'avv. Umberto Ostorero ha rinunciato a rappresentare nel processo la vedova dell'industriale Sacchi.

Questa decisione è stata confermata dallo stesso legale che pareva si è limitata a dichiarazioni determinate da «dissensi» sopravvenuti tra lui e la sua cliente signora Liliana Willinger, senza voler specificare però di quale natura fossero tali dissensi circa un secondo aspetto del problema — se cioè il suo abbandono della causa avesse come probabile significato la rinuncia da parte della signora Willinger di costituirsi parte civile — l'avv. Ostorero ci è spiegato in senso negativo. «Liliana Willinger — ha detto — è quanto mi risulta tuttora, sarà presente al processo e nulla autorizza a pensare che non si costituisca parte civile».

LA CELEBRAZIONE DEL IV NOVEMBRE, A 34 ANNI DA VITTORIO VENETO

Il rito di Redipuglia
presenti Einaudi e De Gasperi

L'omaggio del Capo dello Stato al Sacrario monumentale, mentre il coro intona l'Inno del Piave - Viva attesa per il discorso di De Gasperi che respingerà le pretese di Tito su Trieste - Dopo la cerimonia il Presidente del Consiglio visita Gorizia

Redipuglia, martedì sera.

Presenti il Capo dello Stato, il Presidente del Consiglio, ministri, rappresentanze delle Camere e dei Senato, dirigenti dei partiti democratici e delle associazioni degli ex-combattenti, la Giornata delle Forze Armate, sul rito che glorifica la vittoria di Vittorio Veneto, di cui ricorre il trentaquattresimo anniversario, ha assunto quest'anno un carattere solenne. Alla cerimonia, è seguita un coro che ha cantato l'«Inno del Piave» e le canzoni della trincea. Subito dopo un cappellano ha letto il bollettino della Vittoria.

Molto atteso è frattanto il discorso commemorativo che il Presidente del Consiglio, on. De Gasperi, terrà al termine della Messa al campo.

Non c'è dubbio che il discorso avrà un interesse di appassionata attualità, dopo la singolare affermazione di Tito secondo cui «Trieste, fino all'avvento di Mussolini, non è mai stata italiana», per cui la prevalenza di italiani sugli slavi, nella popolazione triestina, sarebbe un prodotto artificiale della politica fascista.

Questa tesi De Gasperi respingerà oggi, insieme alle assurde pretese del dittatore jugoslavo sulla zona di San Giusto. E il Presidente del Consiglio italiano coglierà l'occasione per accennare, nel suo discorso di Redipuglia, alla situazione che si è venuta a determinare tra Roma e Belgrado, dopo il rifiuto jugoslavo di aderire alla proposta italiana di deferire alla Corte dell'Aja il problema della zona B del Territorio Libero di Trieste.

Dal resto a smentire le aberranti affermazioni di Tito che «Trieste fino a Mussolini non è mai stata italiana», non sono solo i dati del censimento, quello del 1910, cioè dodici anni prima dell'avvento fascista, che dava 118.059 abitanti di Trieste di nazionalità italiana contro 59.819 slavi, tra cui molti cecoslovacchi esuli, e quello del 1921, un anno prima del fascismo, che dava 209.863 italiani contro 13.150 slavi — ma è anche l'imponente falange dei sepolti di Redipuglia che stanno lì a testimoniare con quanto sangue fu conquistata l'italianità di Trieste trentaquattro anni or sono.

Appena ultimata la cerimonia di Redipuglia, il Presidente del Consiglio si porterà, questo pomeriggio, a Gorizia, in autovettura.

Sarà ricevuto dal sindaco e dalla Giunta comunale al Parco della Rimembranza dove sosterà davanti al monumento ai Caduti e deporrà una corona di alloro. Dal Parco della Rimembranza, l'on. De Gasperi raggiungerà il Palazzo del Governo. Quindi si porterà al palazzo municipale dove saranno ad attenderlo il sindaco e il presidente della Giunta comunale e quella provinciale con i componenti la giunta comunale e quella provinciale. All'on. De Gasperi il sindaco offrirà la medaglia, quale ricordo di Gorizia, un piatto in argento massiccio con al centro lo storico sigillo trecentesco della città. Subito dopo l'on. De Gasperi si affaccerà al balcone del palazzo comunale da dove parlerà alla cittadinanza.

Con l'intervento dei delegati di tutta Italia, s'è intanto svolto ieri a Gorizia il primo convegno del Movimento reduci di guerra della D. C. Erano presenti il sottosegretario alla Difesa, on. Bersi, il senatore Restagno, il presidente del M.R.G. on. Carignani, l'on. Pisenti e altri parlamentari. L'on. Carignani ha ringraziato i rappresentanti del governo e del partito che hanno voluto con la loro partecipazione rendere più solenne questo primo convegno destinato a potenziare l'organizzazione. Ha successivamente letto un vibrante telegramma dell'on. Scelba e numerose adesioni inviate da personalità tra cui il generale Cadorna.

De Gasperi sarà di ritorno a Roma domani mattina e si sa che è suo intendimento affrontare subito la situazione che si è venuta determinando in questi ultimi giorni fra i partiti a arrivare ancora più decisamente ad una intesa. Il tempo ormai stringe. E' già stato detto che per il 12 novembre — quando cioè si riprenderà la discussione della legge elettorale in sede di commissione — una intesa fra i partiti democratici dovrà essere raggiunta.

Fatti del giorno

Il IV Novembre

ROMA, martedì sera.

Molti si domandavano perchè oggi si celebri con tanta solennità l'anniversario della vittoria che portò l'Italia ai suoi naturali confini, segnati dalla storia, ma cancellati dalla geografia.

Domanda inattuale. Effettivamente è la prima volta che in Stato democratico, che va festeggiando ricostruendo la Patria, non celebra con le stesse cerimonie e gli stessi entusiasmi, un avvenimento nella coscienza dei suoi figli, senza quella di rischiarla nella data del IV Novembre, che coronò con la vittoria delle nostre armi la guerra del 1915-1918.

Dopo di allora l'Italia combattè altre guerre, fu in Africa, corse altre vie alla gloria del lavoro per casa propria, disperse nel mondo i suoi figli, quando nei polverosi uffici gli impiegati a bonificare le terre di Calabria e a rendere fertili le pianure di Sardegna; ma ognuna guerra più di quella del '15-'18 rimarrà nei cuori degli italiani come la guerra giusta, la guerra santa.

Lo sanno e le spose che videro scomparire i loro cari in quel gran rogo, sperano che il loro sacrificio non sarebbe stato vano; quel sangue non avrebbe inutilmente arrossato il Piave, Trento e Trieste non erano luoghi comuni di una prosaica geografia; erano nel nostro cuore come la patria stessa.

E' per questo che l'Italia è oggi tutta raccolta sentimento a Redipuglia, ex quelle grandi marmoree scale, a onorare i suoi morti, a ripetere che quel sacrificio non fu compiuto invano. Questo vuol dire l'Italia: e non si tratta di una squilla di battaglia, non un grido di piazza. Non si possono tenere sempre staccati dalla loro madre i figli che attendono di ricongiungersi di là dall'Isonzo, dal Carso, per i quali generazioni di italiani versarono il loro sangue.

Questo intendono ripetere i combattenti convenuti stamane lassù a Redipuglia, nel sentiero degli eroi. Quegli eroici il mondo che ama la pace.

pellecchia

DOMANI IL PROCESSO CHEVALLIER A REIMS

Una donna umiliata che uccise per amore

Dal nostro corrispondente

Parigi, martedì sera.

Come preludio al processo che comincia domani nell'aula della Corte d'Assise di Reims, alcuni giornali pubblicano una lettera che l'imputata Yvonne Chevallier, assassina del marito Pierre Chevallier, ha inviato alla madre, brava contadina della regione di Orléans. Dice tra l'altro la lettera: «Cara mamma. Non avere paura per tua figlia. Mi difenderò. Sarò franca ed esatta perchè non ho nulla da nascondere. Ci sono i fatti che parlano. Addi piccola...».

Domani, dunque, la signora Yvonne Chevallier, dopo l'interrogatorio d'identità e la lettura dell'atto di accusa, riferirà al Tribunale come avvenne il mortale alle 8 del mattino del 12 agosto 1951, meno di 24 ore dopo che egli era stato nominato ministro del Governo di Pinay. Ma il dramma del 12 luglio non può essere separato dalle cause che lo provocarono, cioè la gelosia e l'amore folle di una donna appassionata per il marito infedele, che la maltrattava e le aveva annunciato con brutalità lo, pare, suo ultimo tradimento: l'intenzione di divorziare per sposarsi con l'amante, una bella donna di 18 anni più giovane, ricca e anche celibe naturalmente.

Due delitti dovranno considerare i giurati: l'assassinio di Pierre Chevallier, di 43 anni, per cui la legge prevede condanne precise poichè nessuno ha il diritto di dare la morte, ed il lungo martirio inflitto dal Chevallier alla moglie che era maltrattata in casa e umiliata in pubblico; tanto che quando seppero del delitto gli abitanti di Orléans dissero: «Doveva finire in quel modo». La prima vittima fu, dunque, Yvonne Chevallier innocente che la rivolta la condusse a uccidere colui che l'aveva fatta soffrire e che essa amava ancora.

Il dramma, in breve, si riassume così, secondo la versione data dall'imputata, unica teste. Il 12 agosto 1951, subito dopo essere stato nominato ministro, Pierre Chevallier arrivò da Parigi a Orléans, ove era deputato e sindaco. Il figlio Matteo di 8 anni gli andò incontro e gli disse: «Buongiorno, signor ministro». La madre gli aveva insegnato ad accogliere il padre così; ma Pierre Chevallier non accolse il figlio, non disse nemmeno una parola alla moglie, chiese di cambiarsi e che gli fosse preparata una valigia con un po' di biancheria, poichè doveva ripartire subito.

Voleva raggiungere l'amante. La moglie tentò di avere con il marito una spiegazione, ma egli rispose brutalmente che non aveva tempo da perdere e poichè essa insisteva la prese per i capelli, e, con un gesto deciso, in risposta alla minaccia della moglie di togliersi la vita, dichiarò: «Fai pure. Sì anzi l'unica cosa buona che potrai fatto nella tua vita. Ma io non voglio grane. Uccidili quando vorrà uscito».

Allora Yvonne, che aveva preso in un armadio la rivoltella acquistata una settimana prima, sparò contro il marito quattro colpi, e poichè il piccolo Matteo piangeva, anche lo condusse dalla partita, e riscendi quindi nell'appartamento per accidersi a sua volta con la quinta pallottola rimasta nel caricatore. Ma il suo sguardo incontrò la fotografia dei figli, pensò a loro e, per resistere alla tentazione di uccidersi, scaricò sul corpo del marito anche il quinto proiettile. Poi telefonò alla polizia.

La tragedia era finita. Ora si apre un romanzo d'amore. Yvonne e Pierre si erano conosciuti quando essa aveva 22 anni e lui 38. Lei era infermiera e si preparava a dare l'esame di levatrice, lui era medico nell'ospedale di Orléans. Si amarono liberamente e nel 1940 per regolarizzare una situazione di fatto, Pierre Chevallier sposò Yvonne non ottenne il parere contrario dei suoi. Poco dopo nacque il primo dei due figli, Pupel, seguito da Matteo nel 1945.

L'amore di Pierre per Yvonne fu quando i concittadini di Orléans lo elessero sindaco e poi deputato. Egli era ambizioso e si adoperò improvvisamente che Yvonne, ottima madre e sposa affettuosa, era incapace di assecondare un uomo politico. Quella constatazione si mutò a poco a poco in indifferenza, e poi in odio, specie quando la presenza di Yvonne al palazzo di cristallo alla sua posizione per una bella e giovane donna di Orléans. Questa signora, nota soltanto con il nome di Jeannette, perchè maritata, verrà messa a confronto con l'imputata al processo.

Il dibattimento riveleràsenza dubbio fatti che metteranno in stato d'accusa il morto quanto l'assassina.

L'unico uomo che rappresentava per lei un appoggio era infatti perduto, irrimediabilmente. Tentò di suicidarsi, ingoiando alla fine dose di veronifero, ma non vi riuscì. Disperata, ai primi di agosto acquistò allora la rivoltella. Alle due della mattina scorsa del 12 agosto, dopo avere applicato in ginocchio il marito a non abbandonarla, uccise colui che amava. I giurati probabilmente saranno clementi.

L. Manzucci

Scoperto dopo 21 anni l'autore di un delitto

La confessione in punto di morte del vero colpevole; il presunto responsabile, mandato al confino, si trova ora in un manicomio

Roma, martedì sera.

Nell'estate del 1931, nella contrada «Bambina» di Noto presso Siracusa, furono orribilmente uccisi i coniugi Sbacco e una loro figlia 13enne; responsabile della strage fu allora dichiarato un tale Emanuele Cavarra il quale, dopo un appassionante processo, per insufficienza di prove venne soltanto inviato al confino di polizia nell'isola di Lampedusa. Qui il Cavarra cominciò a dare segni di pazzia, con mania di persecuzione, e fu quindi internato nel manicomio criminale della siciliana Barcellona, dove tuttora si trova rinchiuso.

Ora, a distanza di 21 anni, il vero colpevole pare abbia confessato. A Noto e a Siracusa si dice che un tale Salvatore Ferraro ha confessato in punto di morte al parroco della chiesa del Crocefisso di Noto, don Paolo Manenzio, di essere stato lui ad uccidere la famiglia Sbacco. Il sacerdote si trincera dietro il segreto confessionale, ma intanto da Siracusa è partito per Noto il Procuratore della Repubblica per condurre le indagini.

Secondo quanto ha dichiarato la madre dell'imputato Emanuele Cavarra, il vero colpevole, Salvatore Ferraro, era l'amante dell'uccisa Francesca Sbacco, e questo particolare avrebbe dovuto fino da allora fare indirizzare i sospetti verso il vero colpevole, il quale fu invece ascolto in periodo di istruttoria.

Intanto si osserva che se il parroco di Noto, durante la confessione «in extremis» del Ferraro, è stato da questi incaricato di informare l'autorità giudiziaria, solo ai magistrati ha detto la verità.

Pacciardi da Acheson

per le commesse americane

WASHINGTON, martedì sera.

Il ministro italiano della Difesa, on. Randolfo Pacciardi, con l'ambasciatore Tarchiani e l'addetto aeronautico ha fatto una visita di un'ora al segretario di Stato Dean Acheson.

Dopo l'incontro Pacciardi ha detto alla stampa: «Mi chiesto al Governo maggiori commesse, e spero di ottenere più del centinaia milioni di dollari finora ordinati per l'anno fiscale in corso; spero per la fine dell'anno 1953 che l'Italia abbia quindici divisioni a piena equipaggiamento, tre delle quali corazzate».

IL RACCAPRICCIANTE SUICIDIO DI VERNEUIL

La stanchezza e il male hanno stroncato lo scrittore

Dal nostro corrispondente

Parigi, martedì sera.

Louis Verneuil, il noto autore drammatico che fu venti anni or sono un «re del Boulevard» grazie alle sue commedie che facevano accorrere tutta Parigi ad ascoltarle, si è tolto la vita tagliandosi la gola. Da parecchi settimane egli era diventato nervosissimo, ed aveva abbandonato la Villa «Le Gibet» a Mézy, appartenente all'Elvira Popesco, sua seconda moglie, per andare ad abitare all'Albergo Tarantino, di fronte alla Gare St. Maurice.

Nel 1939 il Verneuil era partito per gli Stati Uniti, e ritornò in Francia soltanto qualche anno or sono. Ad un giornalista che gli aveva chiesto una quindicina di giorni fa se egli avesse intenzione di ritornare negli Stati Uniti, rispose: «No, voglio morire in Francia».

Pensava già, in quel momento, di togliersi la vita? Non si sa che cosa può avere spinto al suicidio, ma si ritiene che il tragico gesto sia dovuto alla sua malferma salute. Domenica sera egli ritornò in albergo come al solito, ma ieri il portiere non lo vide, nè vide la chiave della sua camera, il n. 374, nella casella. Il Verneuil non rispose nemmeno al telefono quando lo chiamarono. Ieri sera il portiere segnalò l'accaduto alla Direzione, la quale decise di fare aprire la porta della camera. Tutto era in ordine. Ma quando il cameriere entrò nella sala da bagno, vide Louis Verneuil nella vasca, nudo, con la gola squarciata. A terra c'era ancora il rasoio sporco di sangue.

Louis Verneuil aveva 56 anni. Si ammogliò una prima volta con Liliane Bernhardt, figlia della famosa Sarah, ma divorziò nel 1924 per ammogliarsi con Elvira Popesco, dalla quale divorziò a sua volta nel 1939 per sposarsi con Germaine Feydeau, figlia del celebre autore Georges Feydeau. Nel 1912 Louis Verneuil, il cui nome è Luigi Cellin di Bodega, scrisse la sua prima commedia, in un solo atto «Hautes études», presto seguita da molte altre, che fecero il suo successo.

Nel 1933 egli aveva incontrato Elvira Popesco e la indusse a seguirlo a Parigi invece di andare ad Hollywood, che le offriva contratti favolosi, e poi la sposò. La loro unione fu di breve durata, ma un grande affetto continuava ad unirli anche dopo il loro divorzio.

Elvira Popesco che seppe della morte del suo amico mentre stava per entrare in scena al Teatro dei «Deux Parisiens», dove recita «Nina», si buttò un mantello sulle spalle e corse al Terminus, ma non le fu permesso di entrare nella camera del morto. L'attrice ritornò allora al teatro con la intenzione di recitare, come ogni sera, ma nonostante la sua forza di volontà non ne fu capace. Il gli spettatori vennero informati che la Popesco era malata.

L. M.

IL PROCESSO PER LA TRAGICA FAIDA DI TONCO MONFERRATO

Uno sposo tradito provocò due omicidî

Casale, martedì sera.

La sanguinosa faida di Tonco Monferrato verrà rievocata giovedì 6 novembre davanti ai giudici di appello. Saranno presenti al dibattito tre imputati: Pietro Casorzo, già condannato a 16 anni di reclusione quale colpevole di latitazione all'omicidio, Adolfo Marchisio e Cesare Mussano ai quali venne inflitta la pena di 24 anni per concorso nello stesso assassinio.

Il processo segnerà l'epilogo di una catena di fatti cruenti provocati da un adulterio. Tra i fratelli Pietro e Leopoldo Casorzo, agricoltori di Tonco Monferrato e i vicini di casa Luciano e Camillo Casorzo erano corse buone relazioni fino al 1942. Poi una brutta sera il possidente Pietro scoprì che sua moglie era l'amante di Camillo.

Da quel momento le due famiglie che, pur avendo lo stesso cognome, non erano legate da vincoli di parentela, si avviluppò un odio feroce. Il tradito, dominato dall'ira, bastonò a sangue i due adulteri: Camillo Casorzo riportò gravi lesioni giudicate guaribili in 90 giorni. Un rancore sordo ed implacabile penetrò in tutti i cuori.

Il 30 marzo 1945 l'odio esplose in una lite violentissima. Pietro Casorzo e suo fratello Leopoldo, incontrato in una strada di campagna il Camillo, colpevole del non dimenticato adulterio, lo percossero. Quest'ultimo invocò aiuto. Verso di lui accorse il figlio Luciano armato di fucile. Il giovane, vedendo il padre insanguinato, soggiacque soltanto all'istinto della conservazione ed esplose alcuni colpi. I due fratelli caddero uno sull'altro: Leopoldo spirò quasi subito, Pietro riportò soltanto alcune ferite.

La polizia partigiana intervenne immediatamente. Padre e figlio furono arrestati sotto l'accusa di omicidio. Non trattandosi però di reato politico, il Tribunale partigiano rimetteva gli atti alla magistratura ordinaria. Il giovane Luciano entrò a far parte del movimento di resistenza e fu protagonista di numerose ed eroiche azioni.

L'ultimo atto della tragica vicenda si svolse fulmineo la sera del 4 maggio verso le 23,30. Luciano Casorzo si trovava nella ex-caserma dei carabinieri di Tonco, intento a consumare il rancio quando dovette uscire nel cortile. In quel momento venne raggiunto da una raffica di mitra che lo fulminava sull'istante. Una prima indagine, compiuta dai commilitoni partigiani, accertò che Luciano Casorzo non era stato colpito casualmente.

I sospetti caddero senz'altro su Pietro Casorzo, l'uomo che non aveva ottenuto l'onta subita per il tradimento della moglie, la morte del fratello e le lesioni personalmente patite. Risultarono poi indiziati il vice comandante del reparto, Adolfo Marchisio e Cesare Musasno, capo della formazione. I tre presentarono alibi quasi inoppugnabili e la Sezione istruttoria il 19 luglio 1947 li mandò assolti dichiarando così il truce omicidio era stato compiuto ad opera di ignoti.

In seguito i carabinieri appresero notizie più dettagliate, scoprendo — tra l'altro — che Pietro Casorzo aveva confessato, nel 1945, 300 mila lire al Musasno perchè gli trovasse un sicario disposto ad uccidere Luciano Casorzo. Le indagini furono riaperte e i tre vennero condannati dalla nostra Corte di Assise.

Contro tale sentenza ricorsero in Cassazione i difensori avvocati Colla, Chauvaloi, Pietro Bruno, De Marchi, Toselli di Cuneo, Cappa, Saffirio Pasgiano e Caire. Di qui il nuovo processo che verrà celebrato prossimamente.

Torna alla ribalta la tragedia di via Varroni ad Asti

Pietro Damasio, l'omicida della filandaia ad Asti

Pietro Damasio spera in una riduzione della pena

Asti, martedì sera.

Pietro Damasio, l'omicida di via del Varroni, che venne condannato a 11 anni e 1 mese di reclusione per avere ucciso con quattro colpi di rivoltella, la sua ex-amante Rosetta Lucchini, comparirà l'11 dicembre prossimo dinanzi alla Corte di Assise d'Appello di Torino (Presidente Pirni, difesa dall'avv. Dosi di Asti).

L'ex-corridore ciclista, che, come si ricorderà, dopo il delitto fuggì in bicicletta fino a Rapallo e fu poi arrestato presso il famoso Santuario di Montallegro, spera farmazzarsi in una riduzione della pena inflittagli. Il ricorso dopo la condanna pronunciata dalla Corte d'Assise di Asti fu presentato, pare, la notte stessa dal Procuratore Generale dott. Cattaneo cav. Dosi.

Il primo ricorso perchè era stata concessa all'imputato la diminuente della provocazione oltre alle attenuanti generiche e all'esclusione dell'aggravante della premeditazione; il secondo perchè non era stata riconosciuta all'imputato la semi-infermità mentale.

In altre parole, mentre l'accusa pubblica cerca di far aumentare la pena, ritenendo quella concessa dalla Corte di Assise di Asti troppo mite, la difesa, per controbilanciare l'effetto della richiesta avversaria, chiede un'ulteriore diminuzione della pena. E non è detto che non raggiunga il suo obiettivo.

Il processo, che, come detto, avrà luogo l'11 dicembre prossimo a Torino, potrà forse concludersi con una sentenza che (fra i 16 anni chiesti dall'accusa ad Asti e gli 8 della difesa. Se il Damasio, che non è stato altro che vittima dei suoi sentimenti di passione verso la povera Rosa Lucchini, si vedrà confermata la sentenza di Asti (11 anni), potrà fra otto-otto anni essere libero. Intanto egli trascorre serenamente i suoi giorni in carcere e attende con fiducia il prossimo processo, processo che d'altronde è vivamente atteso pure ad Asti.

CONFERMATA IN APPELLO LA SENTENZA

Padre e figlio condannati per una disgrazia stradale

Cuneo, martedì sera.

La sera del 15 gennaio 1951, sulla strada statale n. 28 all'altezza dell'abitato Nucetto, la Fiat 500 C pilotata da Giuseppe Stola di Alfredo, di anni 29, residente a Torino, andava ad investire uno spartineve dell'Azienda Autonoma, della strada, trainato da un autocarro guidato da tale Arturo Balatti da Ceva. L'autocarro era fermo in mezzo alla strada essendo gli operai addetti, Sorgato Arturo capo-cantoniere, Bordone Carlo e Viglione Luigi, manovali, intenti ad eseguire le operazioni necessarie per restringere lo spartineve.

Nell'urto l'autovettura dello Stola andava a colpire una delle traverse dello spartineve, la quale, lanciata ad una distanza di qualche metro, colpiva in pieno il Balatti, sceso dalla cabina di guida; questi, gravemente ferito al capo, un quarto d'ora dopo decedeva.

Dopo una lunga istruttoria venivano rinviati al giudizio del Tribunale di Mondovì lo Stola Giuseppe, per rispondere di omicidio colposo e di violazione agli artt. 38 e 54 del Codice della Strada, essendo stato accertato che in quella sera, aveva spinto la sua automobile ad una eccessiva velocità, per cui non potè accorgersi tempestivamente della presenza sulla strada dello spartineve, munito di catarifrangenti; il Viglione Luigi e il Sorgato Arturo, per concorso in omicidio colposo, avendo omesso le prescritte segnalazioni luminose; Alfredo Stola, padre di Giuseppe Stola, quale civilmente responsabile, per il fatto delittuoso ascritto al figlio, per rispondere dei danni alla Parte civile costituita da Tomatis Maria ved. Balatti e dai suoi figli Michele e Carlo Balatti.

Nell'udienza del 25 febbraio '53, il Tribunale di Mondovì dichiarava Stola Giuseppe colpevole di omicidio colposo e lo condannava a mesi sei di reclusione e a L. 10.000 di ammenda ed, in solido con il responsabile civile Alfredo Stola, al risarcimento dei danni in favore della Parte civile, da accertarsi in separata sede, con la provvisionale di un milione, oltre alle spese tutte di causa. Il Tribunale dichiarava inoltre non doversi procedere [illegible] Sorgato Arturo, per la morte del reo nelle more del giudizio ed assolveva il Viglione Luigi per non avere commesso il fatto.

Contro detta sentenza gli Stola ricorrevano alla Corte di Appello di Torino assistiti dagli avv. Giulio di Torino e Dardanelli di Mondovì.

La Corte di Appello ha ora confermato integralmente la sentenza di condanna degli Stola padre e figlio con le maggiori spese a favore della vedova Balatti.

E. S.

Gravemente ferito dallo scoppio del fucile

Asti, martedì sera.

Un grave incidente di caccia è occorso all'agricoltore Luigi Rosso fu Giovanni, di 53 anni. Mentre sparava a un coniglio selvatico gli scoppiava l'arma tra le mani; nell'infortunio egli riportava lo spappolamento dei muscoli della braccia ed altre gravi ferite.

Denunciato ai carabinieri

Rincorre la moglie armato di falcetto

Alessandria, martedì sera.

La contadina Felicina Pagano, residente nell'alpestre comune di Rocchetta, nell'alta Val Borbera, sposava il 7 febbraio 1920 il contadino Antonio Ponte, (che conta ora 56 anni) di sette anni più giovane di lei. Dopo pochi giorni la donna subiva ogni sorta di angherie, seguite da minacce. Una volta fu persino rincorsa dal forsennato marito armato di falcetto, mentre questi fu percossa a pugni e calci. Alle proteste della povera donna, il Ponte ribatteva: «Non ho sposato te, ma i tuoi campi!».

Recentemente il marito chiedeva alla moglie 25.000 lire da inviare al figlio Pietro, emigrato a Montevideo. Poichè la donna tentennava, il marito la minacciava di morte aggiungendo che se ancora non l'aveva uccisa era perchè temeva di andare in galera. L'ultimo, recente episodio ha fatto traboccare la misura. La Felicina, con la figlia Ada, preparava la sfoglia per il pranzo. Rincasando, il Ponte, eccitato dall'alcool, di cui abusa, schiaffeggiava le due donne, quindi aputava sulla sfoglia per impedire che ne mangiassero. Madre e figlia sono ricorse ai carabinieri, così che il Ponte è stato deferito a giudizio del Tribunale di Alessandria per maltrattamenti ai familiari.

Tentata rapina con rasoio in pugno

Padova, martedì sera.

Un grave tentativo di rapina è stato perpetrato ieri sera poco dopo le 23 in località centralissima, in via San Francesco, nella tabaccheria gestita da Giuseppe Marcassa di 76 anni. Questi si trovava con la moglie, Teresa Berlini di 63 anni, nella sua bottega della quale aveva già abbassato la saracinesca.

I due coniugi stavano facendo i conti dell'incasso della giornata quando improvvisamente un individuo — che si ritiene fosse da parecchio tempo in agguato — sfavra dall'esterno la serranda ed entrava riabbassandola subito. Quindi brandendo un rasoio intimava bruscamente ai due proprietari di tirare fuori il denaro. Il Marcassa non si perdeva d'animo, e con un fulmineo colpo al braccio del malvivente gli faceva saltare di mano il rasoio. Il malvivente allora s'avventava contro i due vecchi, tempestandoli con una gragnola di pugni in faccia.

Richiamato dai rumori accorreva un passante e il rapinatore si dava alla fuga, ma veniva raggiunto e consegnato alla polizia. Si tratta di tale Giovanni Tandello di 22 anni, da Venezia. I due coniugi hanno riportato varie lesioni.

La sciagura nel Canavese

Trasportata a Valdieri la salma del Quaglia

Cuneo, martedì sera.

La salma dello studente ingegnere Ermanno Quaglia, da Genova-Bolzaneto, vittima di un mortale incidente di montagna avvenuto la sera di domenica scorsa nella zona del Colle del Chapous, a cavallo tra il rifugio «Genova» e quello «Morelli», è stata stanotte portata a braccia da una squadra di volontari ed di carabinieri a Terme di Valdieri, dopo un lungo e faticoso tragitto per sentieri impervii. Ora la salma giace al rifugio del C.A.I. in una rustica stanzetta allestita a camera ardente, vegliata dai suoi cinque desolati compagni di gita e da altri alpinisti genovesi.

Anche la popolazione delle Terme di Valdieri ha preso viva parte a questo lutto alpinistico. Uomini, donne e bambini hanno deposto fiori alpestri sulla bara del diciottenne alpinista.

A Terme di Valdieri si attende intanto l'arrivo dei genitori, avvisati telefonicamente

Provoca un incendio per distruggere i parassiti

Alessandria, martedì sera.

Il contadino Giuseppe Penengo, di 42 anni, da Cirigliè, per cercare di distruggere i parassiti infestanti il suo pollaio, vi accendeva della paglia; le fiamme, lesto si diffondevano alle attrezzature di altri pollai cagionando un danno complessivo assai ingente. Ora il Penengo è comparso davanti al Tribunale di Alessandria per rispondere di incendio colposo, ma è stato assolto, perchè il fatto non costituisce reato.

Per una mucca accoltellò un suo compaesano

Asti, martedì sera.

I carabinieri hanno tratto in arresto per lesioni personali aggravate a danno dell'agricoltore Valentino Migliorelli di 52 anni da Chieri, il 52enne Celestino Musso da Vallandona d'Asti. Quest'ultimo aveva vibrato al primo una coltellata alla coscia: il Musso è ora in carcere e il ferito all'ospedale.

Tra i due era corsa una disputa in merito alle condizioni sanitarie di una mucca.

Un capolavoro del Cinema da un capolavoro della letteratura

La critica internazionale ha decretato il trionfo de

IL CAPPOTTO

«IL CAPPOTTO fu la sola vera rivelazione del Festival di Cannes. Un attore ammirevole, Renato Rascel, che si ispira a Chaplin, con una delicatezza e un'espressione sorprendenti».

G. MAURIAC (*Figaro Littéraire*)

«...uno dei film italiani più riusciti di questi ultimi anni. L'attore Renato Rascel, che incarna il piccolo impiegato, fa qui una creazione sorprendente. Egli eguaglia a volte il miglior Chaplin».

TALLENAY (*Radio Cinema*)

«Questo brillantissimo adattamento de IL CAPPOTTO di Gogol è perfettamente interpretato da Renato Rascel che si rifà alla migliore tradizione chapliniana. La raffinata messa in scena ha il merito di non perdere mai la contemporaneità e il calore umano».

G. SADOUL (*L'Ecran Français*)

«Alberto Lattuada ha realizzato, su un'abile trasposizione del racconto di Gogol, il suo miglior film».

A. BAZIN (*L'Observateur*)

«Il piccolo numero dei film di qualità si è arricchito di una nuova unità con IL CAPPOTTO di Alberto Lattuada».

M. PAVALELLI (*Paris-Presse*)

«Non abbiamo trovato nulla di più [illegible] del film di Lattuada. IL CAPPOTTO, tratto da un racconto di Gogol e trasportato sullo schermo con un successo completo».

(*Daily Telegraph*)

«IL CAPPOTTO è commovente e triste, sensibile e divertente e ricorda qualcosa di Chaplin; deve molto del suo successo all'interpretazione di Renato Rascel nella parte dell'impiegato».

(*Times*)

«Lattuada ha realizzato un vero capolavoro. Nessun errore di gusto. Benchè italianissimo, lo stile gogoliano è rimasto in ogni parte del film. L'interpretazione è prodigiosa. Rascel, nel ruolo di Carmine, è quasi un nuovo Chaplin».

L. R. D. (*La Fiamma Libérale*)

«... il film ha incontrato l'incondizionato favore del pubblico e della critica. Rascel vi si afferma attore di grandi risorse».

R. COTZNI (*Il Messaggero*)

«IL CAPPOTTO di Alberto Lattuada, ha avuto calorosissima accoglienza da parte di un pubblico vibrante al delicato umorismo elegiaco di questa nuova opera, la più alta realizzata finora dal regista del Mulino del Po».

Renato Rascel ha avuto con questo film la sua grande occasione e ne è stato interamente degno».

F. GADDA CONTI (*La Stampa*)

«Tutto il film è sulla chiave del gratteggio; gli sceneggiatori hanno immaginato notazioni squisite che il regista ha reso con talento».

A. LAURENTI (*Corriere Sera*)

INDIRIZZI
MOBILI ARTIGIANI
Corso Vittorio Emanuele 18
FACILITAZIONI

VESTITEVI esclusivamente presso l'industria confezioni
PETRONIO
Via Pietro Micca 6 (ang. v. XX Set.) Via Lagrange, n. 31 (Porta Nuova)

MOBILI dal 1867 i MIGLIORI da
TREVES
Via Monte Pietà 23, tel. 44-456

MOBILIFICIO
BILLI
Via S. ANSELMO, 1
angolo corso Vittorio Emanuele
Telefono: 62-175
FACILITAZIONI

MANTELLINI
CAPPOTTI IMPERMEABILI
per ciclisti, facchini, sportivi
Il più grande assortimento — ai prezzi più bassi
G. POST-LINOLEUM
Via Garibaldi, 22 - Telefono 51-116
Via Milano, 11 - Telefono 51-306

PRIMARIA CARROZZERIA BOSSU'
VIA STAMPATORI, 11
(quasi angolo via Cernaia)
L'unica che a prezzi onestissimi
GARANTISCA
taglio elegante, impeccabile, e lavorazione di prim'ordine
Abito su misura L. 25.000

SPOSI-SPOSI
IL PIÙ GRANDE ASSORTIMENTO
BOMBONIERE per NOZZE
A PREZZI DI REALIZZO
ICAT Via Accademia Scienze 1 Via Nizza 11

FLORCO
il più economico ed elegante
Copripavimento
ADATTO PER ALLOGGI CAMPAGNA — MARE
L. 850 il mq. presso
G. POST-LINOLEUM
Via Garibaldi, 22 - Telefono 51-116
Via Milano, 11 - Telefono 51-306

ARTICOLI ELETTRICI
LAMPADARI
Via Bertola 31 riparazioni lampade elettriche rivendita

MOBILI
«LA NOSTRA CASA»
già Fabbrica Mobili di Canth
MOBILI SALOTTI, Qualunque stile
PAGAMENTI COMODI
Via Garibaldi 13 (interno), tel. 521-117

MOBILI a RATE
migliori prezzi - Vasto assortimento
Mobilificio S. Paolo, via Mongioverde 2

FABBRICA BUSTI REGGISENI
Specialità Busti in LASTEX
unica ditta specializzata
in forniture complete per bustaie ed ortopedici
Virginio DEMARTA
13, corso Vinzaglio, 13
Telefono 44-263

PRODOTTI PIRELLI
il più vasto assortimento ARTICOLI DI GOMMA
PIRELLI
a prezzi originali di listino
G. POST - LINOLEUM
Via Garibaldi, 22 - Tel. 51-116
Via Milano, 11 - Telef. 51-306

MOBILI GIOVANONE
Corso Francia 9

INFORMITALIA
qualsiasi informazione

RADIO SIEMENS
MILANO

VITTORIA
PROSSIMAMENTE

DORIA
PROSSIMAMENTE

GARU' Garù chi è?

CINEMA TORINO - OGGI
IN PROSECUZIONE DELLA 1ª VISIONE
PIETA' PER I GIUSTI
con KIRK DOUGLAS - ELEANOR PARKER
WILLIAM BENDIX - CATHY O'DONNELL
Regia di WILLIAM WYLER
IL FILM CHE HA RISCOSSO IN QUESTI ULTIMI TEMPI LA MIGLIORE CRITICA E IL MAGGIOR SUCCESSO
E' UN FILM PARAMOUNT!

MAL DI GOLA?
Gulamil
RAFFREDORI?
Gulamil
CONFETTI
CURA, RISANA

CRONACA CITTADINA

Festa dell'unità nazionale

Celebrazione del IV Novembre

L'odierna cerimonia nel Tempio-ossario della Gran Madre di Dio - La visita alle caserme

Il pubblico visita con curiosità le camerate del IV Alpini nella caserma Monte Grappa di corso Quattro Novembre

Le caserme questa mattina hanno aperto i cancelli perchè il pubblico possa partecipare alla vita quotidiana dei soldati. E' un'iniziativa iniziata nel 1949 e che ha riscosso immediato successo presso la cittadinanza, come il modo migliore per ricordare la data della Vittoria che fu possibile appunto per la fusione perfetta tra popolo ed esercito. Alle ore 10,30 sono state aperte le caserme «Cavour» (corso Brunelleschi), «Monte Grappa» (corso IV Novembre), «Morelli di Popolo» (corso Unione Sovietica) e «Cernaia» (via Cernaia); inoltre, la Scuola d'Applicazione, l'Ospedale militare ed il Collegio di San Mauro per gli orfani dei carabinieri. Il pubblico è stato ricevuto dovunque come un gradito ospite e condotto, attraverso i cortili ed i corridoi, a visitare i locali, quasi tutti rinnovati, che una volta costituivano misteriosi recessi entro cui non poteva penetrare lo sguardo dei «barghesi». L'orario delle visite termina alle ore 17.

Le varie manifestazioni celebrative hanno avuto inizio alle 9, con la Messa solenne celebrata dal Cardinale alla Gran Madre di Dio, alla quale hanno partecipato autorità civili e militari. E' seguita la benedizione al sacrario degli Eroi e l'inaugurazione di una lapide a ricordo della battaglia del Piave, offerta dal sodalizio «Ragazzi del '99». Nella cripta è stato deposto inoltre un artistico cofanetto in lamina del Monviso ed un'ampolla di cristallo ed argento con acqua del Piave, offerti dai combattenti e reduci di Nervesa della Battaglia. Gli intervenuti, con le bandiere delle associazioni combattentistiche, si sono recati poi, sfilando per piazza Vittorio e via Po, in piazza Castello, dove, alle 10,45, il prof. Rosso, vice-presidente nazionale dell'Associazione combattenti e reduci, ha tenuto il discorso celebrativo.

Oggi, alle 17, la banda dei Carabinieri terrà un concerto in piazza Castello; quella del II° Fanteria in piazza Sabotino e la fanfara del 4° Alpini in piazza Carlo Felice.

La «Nuova Crociata», distribuirà ai ricoverati nell'ospedale militare ed ai bambini orfani dei carabinieri doni offerti dalle ditte torinesi.

All'Arcitalia, dalle 14 alle 17, saranno eseguiti voli di propaganda. Per tutta la giornata i militari in divisa di stanza a Torino possono circolare gratuitamente su tutte le linee tranviarie. La nostra città partecipa pure alla manifestazione nazionale di Redipuglia con una staffetta di vigili motociclisti.

Il messaggio per Redipuglia

Un gruppo di vigili urbani motociclisti è partito stamattina alla volta di Redipuglia per recare alla odierna celebrazione, presenziata dal Capo dello Stato e dal Presidente del Consiglio il seguente messaggio del Sindaco:

«Affido ai vigili urbani motociclisti partecipanti al raduno patriottico e commemorativo di Redipuglia questo messaggio della città di Torino, intendendo che la città stessa — che diede alla Patria tanti Caduti, mutilati, invalidi e combattenti — sia considerata presente alla nobilissima celebrazione.

«I Torinesi tutti si inchinano reverenti dinanzi ai gloriosi Caduti le cui ossa sono gelosamente e degnamente custodite nel grande ossario, e invocano dai loro Spiriti risorgimentali e Dio il monito per tutti gli italiani ad essere memori del Loro sacrificio ed a concorrere con le opere e con l'esempio, con l'onestà dei propositi e col lavoro, a quella giusta pace mondiale che alleggerisca i rischi di nuovi conflitti e affratelli i popoli di tutto il mondo.

«Alle alte cariche dello Stato, alle rappresentanze militari, e civili, agli ex-combattenti, alle famiglie dei Caduti, a tutti i partecipanti il saluto commosso e vibrante della città di Torino, della sua civica Amministrazione, del suo Sindaco».

A COLPI DI SEDIA IN UN'OSTERIA

Furiosa zuffa tra gli avventori

La lite provocata dalle satire di un poeta vagabondo

Teatro della vicenda è una locanda di via Belfiore frequentata da noti rivoltati nel campo del furto e della malavita in genere. Qui i sopranno mi si spesciano si trovavano presenti il «Barone», «Malarazza da Tripa», «Polo la mort», «Venturin Crichetti», «L'drit Badola» e «l'Mancin» un colosso quest'ultimo di 120 chili dai muscoli poderosi. L'allegra compagnia aveva abbondantemente bevuto nella sala, piena di fumi, echeggiavano i jazzi e le risate. Alcune donne orribilmente dipinte cercavano di dare una nota civettuola all'ambiente spostandosi da un tavolo all'altro in modo da poter scroccare il maggior numero possibile di bicchieri di vino.

A questo punto entra in scena il bardo, il poeta della combriccola: «Ghimelin La Canzon» un estemporaneo compositore di rime, una specie di uomo-ragno, tutto gambe e braccia; un tipo dall'occhio vivace, magrissimo, sempre pronto alla battuta che non radi ha la violenza di una sferzata. Ieri sera egli aveva iniziato una lunga tiritera che faceva sganasciare dalle risa tutti gli avventori, meno, naturalmente, colui che doveva subirne le punzecchiature: «l'Mancin».

A questi, giorni addietro, era andato male un «affare» ed aveva avuto la dabbenaggine di raccontarlo all'esterno. Bruciato dall'insuccesso ieri sera non si trovava nelle condizioni più adatte per sopportare i frizzi del «Ghimelin». Dopo aver pazientato per un po' ad un certo punto si alzava e senza far parola afferrava per il collo il salace poeta. Il rimatore si vide perduto; era sufficiente uno schiaffo del colosso per fargli tendere l'ultimo respiro. Nella bettola si fece un silenzio improvviso. Poi come un sol uomo gli avventori si scagliarono sul «Mancin»: bisognava salvare a tutti i costi il loro «trovatore».

Si scatenò una scena da «western». La lotta, selvaggia, durò, per circa un quarto d'ora a colpi di sedie in testa.

Il «Mancin» si difese con tutte le sue energie ma alla fine dovette cedere, e rotolare, dolo le ultime pedate, fuori del locale. All'Assunteria Martini dove gli stessi rivali lo accompagnavano subito dopo, egli è stato giudicato guaribile in sei giorni per ferite al viso ed alla testa. Cose da nulla, per lui, tanto più che la recidiva si è risolta nel migliore dei modi. «Ghimelin» infatti gli ha promesso un'intera poesia e stavolta per lungaggine alla sua forma ed alla sua epidaura.

Collivato a Cassine un cavolfiore di 17 Kg.

Un rarissimo cavolfiore di notevole altezza, con foglie che misurano 60 cm. di larghezza, dal peso che s'aggira sui 17 chilogrammi, è cresciuto nell'orto del geometra Chiodi, abitante alla Chiavica di Cassine. Il magnifico esemplare è stato coltivato con concimi naturali.

SPETTACOLI

Dietro il microfono

(Solo per te Lucia, *di F. Rossi*)

Ceri (Ilicia che ricorda una patetica canzone di parecchi anni fa, questa fine ci introduce nell'ambiente della radio, fra tecnici e artisti d'ogni specialità, ivi trattenendoci per un'intera giornata di programmazione. E' il mondo della radio visto di qua dal microfono. Nel suo complesso e più segreto meccanismo. Una cosa palese di documentario-inchiesta interessa al riguardo, ciò, pur raccontando in qua e in là come i suoi contrasti rivelandoli, ha più coerenza e misura di molti di essi. Un mobile sentimentale rimpianto e commosso lo spettacolo di varietà: Lucia, ammaestratrice alla radio (una Marisilla Lolli di modesta ma sincera portata), nascosta nella sua vita d'impiegata irreprensibile, un segreto: un bambino di cinque anni non in regola con lo stato civile. Povera ragazza, aveva cumulato un errore di gioventù. Luigi Toni, impiegato alla radio come tecnico, da tempo corteggia la bella collega, che gli fa la ritrosa per il motivo che sopra, e persino respinge la sua offerta di matrimonio, stanta l'handicap, da lei non confessato, del figlioletto. Ma avviene che per una distrazione della buona servetta a cui Lucia suole lasciare il piccolo Paolo nelle ore di lavoro, questi scappa di casa, s'introduce nel palazzo della trasmissioni e s'incontra col corteggiatore della madre, il quale lo interroga sull'esser suo e viene in chiaro della verità. Resta nulla prima un po' maldicente, ma poi il ragazzino è tanto caro, che anche con quella gente egli è sempre disposto a sposare Lucia che piange dalle felicità. E' un perfetto film [illegible] piacevole.

S.

REPOSI - AMBROSIO
GREGORY PECK
ANN BLYTH
nel meraviglioso technicolor
Il mondo nelle mie braccia
IL SUCCESSO DEL GIORNO

CAPITOL
OGGI ULTIMO GIORNO
Amleto senza peccato
James MASON - Juta HAYOC
Domani il technicolor
«Joe la penna d'oro»

PASSATEMPI

RIPORTO

LA		NA		GHI
	A		TO	
LE		NE		BA
	TAN		LA	
CON		LE		NE
	A		MO	
BA		FE		GE

Le sillabe seguenti riportate nelle caselle vuote, daranno, con le altre già scritte, una frase di A. Franco:

chi - con - da! - Son - don - don - è - il - ne - ma - ma - non - non - quil - là - là

Soluzione del giuoco precedente:
La croce chiara:
Di 8 lettere: Itri Ter.
Di 7 lettere: Gettone; Alteni; Montone; Aherna.

TEATRO NUOVO. — Questa sera alle ore 21, terza ed ultima rappresentazione dell'opera «Tosca», diretta e concertata dal maestro Giannandrea Gavazzeni, con Renata Tebaldi, Gianni Poggi, Paolo Silveri. E' assicurato uno speciale servizio tranviario. Biglietti a «La Stampa» in via Roma 226, via Bertola, tel. 53-112.

Pro Cultura. — Giovedì alle 21,15, al Conservatorio, verrà inaugurata la stagione concertistica. Il Complesso d'archi «Arcangelo Corelli» eseguirà musiche di Vivaldi, Galuppi, Corelli e Rossini. Biglietti per i non soci all'ingresso a L. 1000.

Ha 12.875 figli tutti di altre madri

La storia prodigiosa dell'87enne signorina Vigoni, levatrice di Varzo, alla quale viene oggi consegnata una medaglia d'oro

DAL NOSTRO INVIATO

Varzo, martedì sera.

Pensiamo alla gradinata di uno stadio, affollata per una partita di discreta risonanza; oppure alla popolazione di un grosso centro, come Chieri o Chivasso; immaginiamo quella marea di gente, dodici, tredicimila persone: molte, a contarle si impiegherebbe una giornata. Eppure, tutte potrebbero essere venute alla luce grazie alle mani di una sola donna: una levatrice, appunto, che il paese di Varzo, poco sopra Domodossola, si appresta a festeggiare. Poiché Giuseppina Vigoni ha portato al mondo, secondo quanto è scritto, più che nei registri, nella sua infallibile memoria, esattamente 12.875 creature.

La «signorina Giuseppina» ha vissuto, per dar la vita agli altri, e continuerebbe ancora, benché tocchi gli 87 anni, se non fosse per una grave infermità agli occhi. Si direbbe, invece, che la vecchiaia abbia rispettato quelle prodigiose, infaticabili mani: rimaste sottili senza quella di una fanciulla, soffici e lievi; oppure si indovina in esse una forza indomita, riudano un'energia di ferro.

Una storia semplice e lunga, quella della signorina Giuseppina. Ha 12.875 figli e sono tutti di altre madri. Non si è sposata: e come avrebbe potuto, se in certi giorni doveva assistere a 18 parti, se in certi periodi non toccò il letto per settimane? E' nata nel '65 a Sassano; fu allieva del prof. Truzzi, a Vercara; si diplomò nell'88. Per lunghi anni, fu non solo levatrice, a Varzo, ma anche direttrice dell'ospedale.

Brano gli anni del tesoro del Sempione; quasi ogni giorno le barelle portavano a valle i minatori, vittime di incidenti sul lavoro in quell'epico impresa. Non aveva finito di assistere un moribondo, squarciato dalla scoppio mezz'ora di una mina, che la chiamavano ad una nuova, distante tre ore di cammino, dove un nuovo essere reclamava che gli aprissero la porta della vita. Per ogni parte, il compenso era di 5 lire. Fu un gran giorno quello in cui potè comprarsi una bicicletta, ma subito dovette venderlo, perché il babbo — eh tempi — le scrisse che «non tollerava di essere padre di una di quelle che vanno in velocipede». Rimediò, affittando carrozza, cavallo e cocchiere: il tutto per 4 lire al giorno.

Anno per anno, la collana delle nascite si allungava. Il primo — lo ricorda benissimo — fu Pippo; la seconda, Mariuccia. Poi vennero migliaia di altri Pippo e di altre Mariucce. I primi bimbi avevano già lasciato il gonnellino, che allora si portava fino al momento di andare a scuola; avevano messo i pantaloni, poi indossato il grigioverde: e «la Giuseppina», infaticabile, continuava a maneggiare ferri, a litigare con i medici che non volevano inoltrarsi alla sua esperienza, a spalancare l'uscio del mondo a tambelotti brutti e biondi, all'unico credo [illegible] sotto una famiglia ricca od al dramma nato di una povera montanara. E magari, quando qualcuno di Varzo veniva in licenza dalla «naja», si trovava fra le braccia un papà, che, come il babbo, donava dir grazie alla prodigiosa levatrice se ora al mondo. Così fino al '52, quando un'età di 87 anni, dei quali 64 di professione, fino all'ultimo intervento che, a distanza di 13 anni dal primo Pippo, portò alla luce l'ultima Jolanda.

Oggi, 4 novembre, le consegnano una medaglia d'oro alla presenza di autorità importanti che lei ha visto al primo attimo di vita. Proprio il 4 novembre, poiché anche la «signorina Giuseppina» ha contribuito a modo suo alla Vittoria, fornendo tanti ragazzoni alle fila degli alpini. Sarà una festa grossa. La bianca signora dalle mani lievi come farfalle l'attende con un certo tremore, più forte di quando si trovava sola, a risolvere un caso disperato. Ora vive accanto alla vecchia zia, tiene sul petto la borsa dell'acqua calda: ed il gesto, inconsciamente, è ancora quello di chi stringe a sé un bimbo.

Carlo Moriondo

L'ottantasettenne Giuseppina Vigoni, levatrice di Varzo

AL CONSERVATORIO DI TORINO

La stagione dei concerti di musica da camera

Il programma e gli interpreti delle manifestazioni organizzate dalla Pro Cultura femminile - Giovedì sera l'inaugurazione con opere di Vivaldi, Galuppi, Corelli e Rossini

La stagione dei concerti di musica da camera comincia in questi giorni, e rinnova l'interessamento del pubblico torinese, che negli anni scorsi s'è riaffermata fra i più attenti a questa purissima fra le manifestazioni musicali. Alle prime e sommarie notizie del programma della Pro Cultura femminile si possono aggiungere queste altre, più specifiche, che dimostrano tanto l'eclletticità nella scelta delle musiche, quanto la serietà degli interpreti invitati.

Oltre l'orchestra della Radio di Monaco di Baviera, che, diretta da Ernst Jochum, è stimata fra le migliori in Germania, e tale parve l'anno scorso anche al pubblico di Roma; di Napoli e d'altre città, tre orchestre da camera si presenteranno con variatissimi programmi: quella d'archi che, istituita a Roma, s'intitola ad Arcangelo Corelli, e compie in questi mesi un lungo viaggio in America; quella cui partecipa col direttore Wenzinger il famoso flautista Schaeck, e suona musiche del Sei e Settecento con strumenti di quei secoli; infine la Società francese di istrumenti a fiato, che, diretta da Fernand Oubradous, rinnova le tradizioni francesi in siffatta specialità, e avvicina alle opere di Mozart o Beethoven quelle espressamente dedicate da uno Schmitt e da un Milhaud.

Ancora nel campo degli insiemi, troviamo: il Quintetto, che capeggiato dall'arpista Pierre Jamet, riunisce il flautista Cruzeilla, il violinista Das, il violista Blanpain e il violista Krabansky; il Quartetto Boccherini, che con i [illegible] di Carlo Mossato e Arturo Paillecia, Renzo Sabatini, Arturo Bonucci e Nerio Brunelli ha acquistato rinomanza anche all'estero; il Quartetto italiano, già tanto favorevolmente noto, coi Borciani, la Pegreffi, il Farulli e il Rossi; il Quartetto d'archi, originariamente boemo, che prende il nome dal primo violista Rudolf Köckert e suonerà Buchner, il Riedl e il Marta, e che farà ascoltare uno dei sei Quartetti di Hindemith presentati nel settembre a Venezia, e altri il Telemann e di Beethoven. Due trii, che non hanno bisogno di presentazione: quello di Fischer con Schneiderhan e Mainardi, e quello di Trieste, con il De Rosa, lo Enzo Savarino e il Lana. E due coppie, anch'esse riputatissime: i violoncellisti Fournier e Mainardi, l'une col pianista Paulsen, l'altro con Carlo Zecchi, tornato finalmente alla tastiera.

E poi la fila dei solisti: i violinisti: Gitlis e Szeryng; i pianisti Firdusky, Fischer, Giesseking, Guida, Scarpini, Serkin, e i giovani Robert Weisz, Isabella Salaroon, primo premio nel concorso Viotti, Sergio Perticaroli, primo nel Busoni. *Duisis* in fanda: Elisabeth Schwarzkopf, il Quartetto fiorentino «Stanza delle lacche», e, col Collegium musicum di Torino, diretto da Massimo Bruni: *L'école de Versailles*, soli e coro, per musiche di Lulli e di Lalande.

Sarà l'Arcangelo Corelli a inaugurare la stagione, con opere di Vivaldi, Galuppi, Corelli e Rossini, la sera del 6 novembre al Conservatorio.

Vestito di seta greggia color grigio sociale per il cocktail; si può indossare con una sciarpa drappeggiata

La giovane attrice Antonella Lualdi è tra le interpreti del nuovo film drammatico: «I figli non ci vendono»

IL PADRONE DI BAR UCCISO CON UNA BOMBA

Scoperto l'assassino?

La polizia ha arrestato un fotografo, nemico da 20 anni della vittima e mandante degli esplosivi

Dal nostro corrispondente

Parigi, martedì sera.

Il presunto autore dell'attentato commesso l'altra notte a La Garonne-Colombes, che noi abbiamo riferito su *Stampa Sera* di giovedì, è stato arrestato ieri. Una bomba era stata agganciata alla porta del Caffè appartenente ad un certo Chiari, e scoppiò quando l'uscio venne aperto mercoledì mattina, mutilando atrocemente e uccidendo il proprietario del locale.

La polizia diresse subito le indagini verso gli ambienti frequentati dalla malavita, con la quale il Chiari era probabilmente in relazioni d'affari, ma poi s'indirizzò quasi subito verso l'attività di un fotografo ambulante, che era stato visto varie volte aggirarsi attorno al caffè. Quell'individuo venne arrestato ieri.

Egli ammette di essere stato un vecchio nemico del Chiari, che gli portò via la moglie parecchi anni fa, ma nega di aver commesso l'attentato. Si tratta di un tale Alberto Tribout, di 58 anni, noto come un deficiente ed un maniaco. Sebbene avesse conseguito una laurea in legge, il Tribout si sentiva attratto dalla meccanica e nel 1917 tentò perfino un brevetto antiaereo che gli valse il complimento del Ministero della Guerra. Poi venne nominato a varie cariche nella amministrazione statale, dopo che aveva tentato invano di farsi eleggere deputato; ma da ultimo si era ridotto a fare il fotografo ambulante, dopo essere stato licenziato dai suoi impieghi.

La mania principale del Tribout era la fabbricazione di fuochi d'artificio e di ordigni esplosivi. Anzi ne sono fabbricati un ordigno destinato alla lotta contro i ladri ed esso si rivelò anche eccezionalmente adatto allo scopo, perchè una notte egli venne svegliato da una forte detonazione, che aveva provocato la fuga del ladro dopo averlo ferito, ma aveva al tempo stesso demolito il buffet della sua sala da pranzo.

Il Tribout aveva sposato la signorina Joanne Tussau, dalla quale ebbe due figli; ma nel 1934 essa divenne l'amante di Chiari e da allora il marito innamorato non lasciò più al suo rivale un momento di pace. Sembrano dopo il divorzio ottenuto a suo favore, nel 1945, egli divenne più calmo: a periodicamente denunziava il Chiari alla polizia mediante lettere anonime. Quando Jeanne Tussau morì nel 1945, egli scrisse alla polizia per dichiarare che il Chiari l'aveva avvelenata, ma l'autopsia fu negativa: allora il maniaco denunziò di nuovo il suo rivale accusandolo di varie frodi e truffe, di irregolarità, ma anche questa volta le indagini non confermarono le sue affermazioni.

Una perquisizione effettuata ieri mattina nella camera d'albergo dove abita il Tribout, ha permesso di trovare una notevole quantità dello stesso esplosivo, che servì alla fabbricazione della bomba, ed il Tribout è stato dunque arrestato. Egli nega tuttavia ogni colpa, affermando di essere stato in casa tutta la sera di martedì, ma l'albergatore e due camerieri dichiarano invece che egli rincasò soltanto verso l'una di notte. La polizia crede poi che il Tribout possa essere l'autore di altri due attentati analoghi, uno dei quali quello commesso contro l'appartamento del giudice Didier.

l. m.

Gigli canta a Londra davanti ad Elisabetta

Londra, martedì sera.

La Regina Elisabetta ed il Duca di Edimburgo hanno assistito ieri sera ad un eccezionale spettacolo di varietà organizzato a scopo di beneficenza nel teatro Palladium. Quaranta celebrità del palcoscenico, tra cui amministrassimo l'italiano Beniamino Gigli e 600 artisti si sono prodigati generosamente per la felice riuscita di uno spettacolo ritenuto «il più brillante della stagione». Il cantante italiano si è, tra l'altro, accompagnato con Gracie Fields, un'altra «beniamina» del pubblico inglese nelle interpretazioni della romanza «Torna a Surriento». Il prezzo ha riscosso internazionalità applausi. Anche Maurice Chevalier ha potuto essere incluso all'ultimo momento nella lista dei 40 prescelti da un apposito comitato. L'attore francese ha cantato la canzone «Luisa» ottenendo un vivissimo successo.

LA RIVISTA ALL'ALFIERI

Cavalcata... a piedi

Oggi sono di moda le «cavalcate»: il nostro secolo, giunto a metà strada, si compiace nel volgersi al passato e tirare un po' le somme. Ed ecco, al teatro, al cinema e alla radio, allarsi gli avvenimenti, le mode, le mani, le canzoni degli ultimi cinquant'anni. Anche la rivista di Costa e Galdieri, che la compagnia di Mario Carotenuto ha presentato ieri all'Alfieri, vuole portare un suo contributo, ma con minori ambizioni. E, modestamente, s'intitola infatti «Cavalcata... a piedi».

In realtà si tratta soltanto di uno spunto per una divertente scorribanda nel campo degli autori delle nostre riviste: variazioni su temi di attualità eseguite con gusto e, soprattutto, assai lontane da ogni volgarità.

Questa linea di signorilità ben s'addice alla comicità sobria e misurata di Mario Carotenuto che, alieno da fastidiosi gesticolamenti, conosce l'arte di «porgere» la battuta con una sapiente preparazione che strappa immancabilmente la risata. L'effetto comico è poi accresciuto dal singolare contrasto tra la figura dell'attore — un distinto signore grasso al quale gli occhiali e il doppiopetto conferiscono importanza e eusiasmo — e la stranezza che spargano improvvise.

Lo spettacolo ha avuto un buon successo. Merito anche del brio di Rosalia Maggio, dell'elementare comicità di Armando Migliari (una vecchia conoscenza che ritorna), delle danze di Gamucci e di Diana Kelly, delle coreografie di Elsa Ghemi e di uno studio di attori e soubrettine accompagnato da un effettato balletto.

sotto il nome di Fremyet. Di questo ella si preoccupa un po'. «Perchè avete cambiato nome?». Ma egli la rassicura in fretta: «E' per poter prendere più in fretta il mio assegno di rifugiato». Egli è così lenare, così affettuoso che Anna non chiede di più. E arriva intanto l'ora delle fughe a Gambais. La vedova, fallce annuncia alla compagnia di assicurazione presso la quale è impiegata che passerà la domenica in campagna e che quindi non potrà rientrare in ufficio che alle 9,20 del lunedì. E un giorno a Gambais ella si fa notare per le sue stravaganze. Landru, riservato com'è, non è certamente soddisfatto di questo suo modo di comportarsi. La macellaia non se nasconderà il suo stupore e la sua disapprovazione al vedere giungere in negozio la nuova invitata del «Signore dell'Eremitaggio», con indosso un pigiama azzurro e ai piedi, nudi, dei sandali bianchi.

Segue: *Triste Capodanno.*

Oggi e domani alla Radio

PROGRAMMA NAZIONALE (Torino 7, m. 467,3). — Ore 12: Giornale - 12,15: Album musicale - 14: Giornale - 14,15: Assoli di fisarmonica - 14,30: Risultati radiofonici della stagione ciclistica - 14: Musica musicale - 13,30: Trasmissioni. Ore 16,30: «Ruvera», opera in quattro atti di Vincenzo Bellini diretta da Vittorio Gui con Gina Cigna, Ebe Stignani, Giovanni Breriario, Tancredi Pasero, Adriana Favero ed Emilio Renzi. (Negli intervalli Corrispondenze) - 19,30: Radio sport - 19,50: Giornale sport - 21: La pesca dei motivi, commedia in tre atti musicalizzati. Ore 21,45: «Antigone» di Sofocle. Compagnia di prosa di Firenze, regia di Corrado Pavolini - 22,45: Orchestra melodica diretta da Ernesto Rivoli - 23,15: Cinematografo musica da ballo - 24: Ultime notizie.

SECONDO PROGRAMMA (Torino II, m. 221,8; Torino m. 1, 2, Alessandria Biella, Cuneo m. 190,1). — Ore 18: Orchestra della stazione diretta da Angelini - 18,30: Prima Scala e il suo complesso di balli e Rossiniana - 18,45: In due ai cento meglio: Le novelle Ellenie - 19: Galleria del disco e musica leggera - 14,45: Il boero del genio - 16: Parata di orchestre (Ted Heath, Alberto Semprini, Xavier Cugat) - 19,45: Il topo di discoteca.

Ore 20: Ribalta internazionale, con Dan Barretti e la sua orchestra, Maurice Chevalier, Dorothy Shay, i Trio Mondragon, Yves Cruz, il Four Piano Quartet, Rafe Pimm, Bluebell e la sua chitarra elettrica, Danny Kaye e l'orchestra Jacques Hélian - 21: Ballate con noi - 21,30: Orchestra d'archi diretta da Carlo Savina - 22: Ritmiamo assieme! - «Crevalcore» di Nocka (terza puntata) - 22,30: Radio Cenacoli e il suo complesso - 23: Radiosera - 23,30: La pesca dei motivi, concorso fra gli [illegible] - 24: Musica serenata.

TERZO PROGRAMMA (Torino III, m. 219,4, m. 7). — Ore 16-18,15: «L'ultima guerra...», conversazione di Piero Jahier, compagnia di prosa di Roma, parte di Gualtiero Morandi - 16,30: G. Muffato e Lauta poesia», suite per archi: Haydn, sinfonia n. 86 in re maggiore - 21: Valcanaglia e elettrologia, a cura di Giuseppe Isidor - Distribuzione dei centri elettrici» - 21,15: Rivista della settimana moderna in Italia, vista dirigenti da Yalta - Duo Seraphin e il Quintettino e la colazione del Rinascimento» - 23,10: Musiche di Giorgio Federico Ghedini per i suoi sessant'anni: 1. Architetture, concerto per orchestra; 2. Concerto dell'Albatro, per violino, violoncello, pianoforte, voce recitante e orchestra - 23: «La Bufera» di Guido Berni, a cura di Gian Domenico Giagnoli: Poesia della prima guerra mondiale.

ROMA II (m. 356) — Dalle ore 6,5 alle ore 6,30: «Lezione dell'Italia» e programmi musicali e notiziari.

RADIO FRANCIA (m. 347,8) — Ore 14: Concerto.

RADIO ANDORRA (m. 346,8) — Ore 19,30: Concerto.

RADIO FRANCOFORTE (m. 505,8) — Ore 21: Concerto.

RADIO MONTECENERI (m. 556,6) — Ore 11: «Rosalie», inchiesta e impressioni.

MERCOLEDÌ, 5 NOVEMBRE

PROGRAMMA NAZIONALE — Ore 8,30: Stornellerie, lezione di ginnastica - 8,45: Lezione di lingua inglese - 9: Giornale, previsioni del tempo; musiche del mattino - 9-9: Giornale, rassegna della stampa italiana, bollettino meteorologico; musiche leggere e canzoni (8,15 circa) - 11: Mondo e romanzo - 11,30: Musica sportiva - 12,15: Ritmi e canzoni - 13,30: Arcobaleno questa sera - 13: Giornale.

SECONDO PROGRAMMA — Ore 9: Giorno per giorno - 9,30: I cantanti che vi piacciono: Clara Jaione e Claudio Villa - 10-11: Casa serena, giornale di vita femminile - 12,15: Cronache di Torino e Sport - 12,30: Carosello padano - 12,50: «Quinto Ascanio» - 13: Orchestra d'archi diretta da Dario Mariano.

PUBBLICITA' ECONOMICA (Via S. Teresa N. 7)

Massimo 10 parole - Tasse 7 L. Di due misure, dello stesso annuncio sarà comparirà in un Numero del lunedì, senz'aumento.

Il prezzo di questa inserzione può venire corrisposto anticipatamente a qualsiasi ufficio della Società per la Pubblicità in Italia, SPI, (a Torino: via Santa Teresa 7) per quanto, valga a versamento sul conto corrente postale numero 2/30851, Torino. Esso risulta dal quadro dei minimi della parola (ben sottolineato compreso) per la tariffa della Rubrica scelta all'annuncio, nell'aggiunta dell'imposta sull'entrata in ragione del 3 % e della loro sulle pubblicità (ed 8 %).

Tutti gli ordini di inserzione sono assunti subordinatamente alle Condizioni Generali che la Società per la Pubblicità in Italia, SPI, annuncia a richiesta.

Coloro che desiderano domiciliare (gratis) al lettore (nome) aggiungere la frase: «Scrivere casella ..... SPI, Torino (od altra Sede)», [illegible] per cinque parole, (a lui uso all'importo dell'intero annuncio dev'essere aggiunto il costo della risposta in lire 50 — per ogni dieci giorni — ed eventualmente un primo deposito di lire 100 — per il rimborso, dalla spesa di recapito della corrispondenza, in qualunque luogo, a coloro che non potessero eseguire il ritiro diretto abitualmente alla ricevuta del noleggio.

Le corrispondenze indirizzate ad una Casella non possono contenere documenti, fotografie o circolari di propaganda, debbono essere pulite per Posta e sono sempre se assicurate o raccomandate.

1 ANNUNZI COMMERCIALI L. 60 p. p.

ACQUISTO ritagli lanieri acrilici tessili-cotonieri, nylon e relativi sintetici. Scrivere casella 186-S, SPEA, Torino. 16417

AMERICA Company mondiale importa accetta tessuti. Scrivere casella 2534, SPI, Torino. 25961

BROCCE portate speciale misure varie, verdicchi. Fratelli Gay, Tassoni 96.

BRUCIATORI fiss «Locco» per termosifoni, stufe, cucine, presso principali negozi.

COMPRO rottami ferro, ferraglia, biciclette, macchinario, glisa, gommapiuma, pelli, pagamento contanti. Piana, Nizza, ex Tiro a Segno 61-647. 16581

MACCHINARIO per fabbricare tessuti elastici alti venti, base 4.500.000. Scrivere casella 313-D, SPI, Milano. 16783

RETTIFICA universale idraulica diametro 2000 d'occasione eccezionale. Scrivere casella 9216, SPI, Torino. 25000

SCORNICIATRICE 5 alberi, trisettrici pialletti automatiche. Sedia in macchina lavorazione legno, SIAT, Chieri 2, Torino. Telefono 942 814. 24000

TUBI diametro 200 nuovi rivestiti vetro-flex e usati da 1/4 a 1 pollici, vendesi. Fratelli Gay, Tassoni 90. 18779

2 ARTIGIANATO L. 80 p. p.

FABBRICA artigiana mobili liquida valutazione assortimento camere letto, pranzo, bisso, consoni, cucine laccate rustiche, divelli, mobili tubolari, reti metalliche, sgabelli, poltrone, attaccapanni; mobile salvaspazio. Via Giuseppe Verdi 36 B, ditino. Regina Margherita 91; Principe Amedeo 30 G. 22045

GLI sospeso disegni adilamovabili, fodili su tela, tessuti pubblicitari. Tel. 772-817.

TAPPEZZERIE stoffe, arredamenti, sedili, poltrone, lavorazione tendaggi. Sacchi 54, Telefono 44-631. 12499

3 NOD. CAP. RIL. ASIEN. L. 40 p. p.

ABBIAMO esportazione vini avviabilissima 2.700.000; alimentare 1.200.000; tessile 1.500.000; drogheria 1.800.000; cartolario 1.500.000; [illegible] 1.000.000; altro particolare. Alloggio 1.000.000.

ABBIAMO lavanderia diverse posizioni, avviabilissime, prezzi occasione. Crevacuore, Vercelli. 15068

ABBIAMO rappresentanze ricercate forze commercialmente dinamiche intelligenti, ottimi affari. «Verso», Novara, San Massimo 32. 16283

ABBIAMO ditta impiego associando vantaggiosamente, esperti 5.000.000. Scrivere casella 7264, SPI, Torino. 25871

A diplomati offre impiego associando vantaggiosamente esperti 5.000.000. Scrivere casella 7278, SPI, Torino. 25885

APPARONEI Drogheria in corso, utile 6.000 giornalieri, cedesi motivi famiglia 2.500.000. Ufficio Commerciale, Carlo Alberto 41. 18411

AMMINISTRAZIONI «Sarsco» s. Industria Commercio Finanza. Acquisti, vendite, rilievi, consensi, stabilimenti. Corso Unione Cesare 0, Telefoni 28-169, 21-616, 224-866

BOSTA, cedesi avviatissima ferramenta ingrosso minuto, centralissima, Agenzia Geronza, Asola. 18078

ARDE, Gioberti 32, vende bar molto centrale 4.500.000; altro particolare, alloggio 3.000.000.

ARDE, Gioberti 33, vende accessibilità 2.000.000-4.000.000. Rivolgersi pane latteria 2.500.000. 14010

ARDE, Gioberti 71, vende ristoro negozi qualsiasi genere, compro valtro. 14019

AUTORIMESSA attrezzatissima stazione servizio cedesi motivi famiglia. Telefonare 282-324. 22000

AUTORIMESSA avviata cedesi servizi cacce socio oppure rilevasi. Tel. 280-480.

AVVIATA macelleria semicentrale ottimo reddito vendesi. Scrivere casella 4000, SPI, Torino. 24963

AZIENDA elettrico manovale avviatissima, reddito 1.000.000 mensile, vendesi 20.000.000. Scrivere casella 7268, SPI, Torino. 26679

AZIENDA chevrette orsenzale avviatissima reddito 1.000.000 mensile, vendesi 20 milioni. Scrivere casella 7277, SPI, Torino.

A 500.000 vendo cameriera maglieria zona Porta Palazzo. Telefonare 28-660.

BOTTIGLIERIA esportazione vini alloggio forte incasso netto. Pizzorno, Po 12.

CAFFE' centralissimo fortissimo incasso reddito 14.000.000. Difficile Commerciale, Carlo Alberto 41. 18415

CEDESI Ferrero avviatissima società ingrosso tessuti. Rivolgersi dr. Sborgi, Condotta 16. Telef. 294-934. 18048

CEDESI lavaria avviatissima con alloggio, zona arsenale. Via Cernaia Ayres 54.

CENTRALISSIMA lavanderia stirata moderna moderni salone vendesi o gerenza vantaggiosa condizioni. Telef. 772-820. Scrivere casella 7264, SPI, Torino.

DISTILLERIA grappe liquori cerco socio capitalista per ampliamento. Scrivere casella 4262, SPI, Torino. 25878

DROGHERIA e vini alimentare comando ideal causa salute. Pizzorno, Po 12.

LATTERIA, gestorie, litri 100, 200, 400; centralissima. Cavaliere, Saluzzo 21. 18406

LAVANDERIA centrale attrezzata grandissimo impianto affare cedesi. Scrivere casella 7280, SPI, Torino. 25925

METALLURGICI, specialità trafilati ed irregolari, commerciamo metalli, cercasi dealers esclusivi. Cavanna, Cernaia 37.

MUDA, 8, Colombo 10, fabbrico 44-447, cedesi per sua attività 1.700.000, limiti vivi condizioni pagamento. 25965

NEGOZIO droghiera non liquidiamo vendesi causa cessazione commercio pensionamento, ottima occasione per giovane attività anche proprietà. Massima serietà. Scrivere casella 4000, SPI, Torino. 26021

NUDA, 8, Cristina 10, telefono 44-447, cedesi immediatamente negozio articoli cuoio, frigo, bilancia automatica, quadrupede pelle, 850.000. 26001

NEGOZI privati medico affittasi S. Rita. Telefonare 821-046. 18415

NEGOZIO dietà immenso possibilità centrale cedesi causa malattia. Tel. 291-813.

NEGOZIO rivendita pane, dolciumi, alloggio annesso, occasione, 5.000.000. Rivolgersi Forbato, piazza Lagrange. 18148

PANETTERIA vicinissimo Torino forno carbone lavorazione 4-5 quintali 20 chili ogni settimana. «Verso», San Massimo 32. 18291

PASTICCERIA trattoria rivendita, importante, centralissima, Porta Nuova, ampie vetrine, affitto locazione, cedesi. Amministr. Imariso, Baldissari 17.

PASTIFICIO all'uovo/olio centralissimo alloggio 3 camere cedesi. Pizzorno, Po 12.

RILIEVO negozi qualunque genere massima serietà. «Verso», Novara, San Massimo 32. 18301

RISUOLIFICIO centrale macchinario per lavoro cedesi. Pizzorno, Po 12.

RIVENDITA pane rivendesi a Torino chilogrammi 125 giornalieri parte vendita inalterata, alloggio, cedesi 4.500.000. «Verso», San Massimo 32. 18301

STUDIO dentistico medico specialista rivendesi città. Scrivere casella 9214, SPI, Torino. 26067

VARALLE cedesi negozio centrale, moderno. Scrivere SPI, casella 35 D, Savigliano

4 CASE e TERRENI L. 40 p. p.

ABBIAMO alloggetti 3 vani, terreno, legno, Borgo Vittoria; altri 3, 4, 5 vani, camera, cucina, servizi. Gallieri 10 bis, tel. 62-187.

ABBIAMO alloggiamo da vendere, liberi, buoni, 1-2 camere servizi, Tripoli 180, angolo via Giacomo Alessi. Visite 16-17. Telefonare 370-488. 18181

ABBIAMO alloggi signorili occupati 3 camere, ingresso, bagno, terzo centrale. Visite 16-17, via Cossse 26. 14905

ABBIAMO in vendita Cinecitta, magazzini semiinterrati, laboratori, uffici, accesso carraio. Trattasi direttamente. Telef. 22-824.

ABBIAMO proprietà moderne, negozi liberi e occupati, zone diverse, vendesi. Cedesi, corso Vittorio 98. 14902

ABBIAMO alloggi da vendere liberi nuovi, 2-3 camere servizi, 700.000 cadauno. Via Mercè Pelo 18, visite 17-18. Telefonare 820-488. 18181

ABITABILE subito vendiamo via Pinelli alloggio 3 camere cucina, terzo, bagno, terrazzo, 1.300.000. Donna, Garibaldi 30.

AFFITTASI [illegible] vendesi alloggi nuova costruzione 2-3 camere servizi, Cecconia, corso Mediterraneo 74. 9235

AFFITTASI subito bellissimi convenienti alloggi 3 camere, cucina, entrata, bagno completo, luminosissima centrale, [illegible] residenziale zona Francia. 203, angolo via Bregnez. Visite pomeridiane dalle 15-17. A Cuneo signorile mansarina vendiamo affittiamo alloggi speciosissimi 3-4 camere ogni accessori tutte comodità abitabili subito, Figarolo 62 (Cuneese). 20029

A convenientissimo prezzo vendesi libera ultimo bellissimo alloggetto 2 camere (pavimentate), cucina, bagno, termosifone. Impresa, via Aquila 6. 26075

A conveniente prezzo (eventuale vendita 14 %) vendesi bellissimi negozi liberi, adatti qualsiasi genere, rappresentanza, circolazione. Mq. 35 più retro grandioso. Impresa, via Aquila 6. 26077

ACQUISTERei casetta terreno cam reddito. Domenici, Nizza 9. Telef. 683-106.

ALLOGGIO signorile libero alcuni centralissima 6 camere, cucina, bagno, ingresso, accessorio, vendesi 6.500.000. Telefonare 821-548. 18416

AMMINISTRAZIONI «Sarsco» s. Industria Commercio. Finanza. Acquisti, vendite, rilievi, consensi, stabilimenti. Corso Unione Cesare 0. Telefoni 28-169; 21-616; 224-866.

BELLISSIMI ultimi alloggi finiture signorili, garage, tre camere, accessori, vendesi penali convenientissimi, prenota con segno. Borgonuovo 18, angolo piazza Chivasso. Telef. 60-188. Visite 14-17.

CASA 12 locali, magazzino; redditizia, libera 6 locali 15.000.000. Casa 27 locali signorile, immobiliare, 14.000.000. Casa civile 27 locali, sopraelevabile, centralmente 6 garages, 14.500.000. Castagno, Tasso 5. Telefono 220-226. 14276

CASCINA acquisterebbe privato valore 10 milioni circa vicinanze Torino. Scrivere fermo dettagliato casella 9112, SPI, Torino

CASETTA libera abbasso corso Casale 4 camere vendo 1.800.000. Ufficio Commerciale, Carlo Alberto 41. 18419

CENTRALISSIMI alloggetti liberi, bagno, terrazzo, vendonsi. Telefonare 832-720, ore pasti. 20564

CENTRALISSIMO, 1.500.000 alloggio occupato (interno) 4 camere, cucinino, due ingressi, grande balcone, Commerc Cancelli, Santa Teresa 18. 14189

CRAVENZOLA, Cernaia 37, vendo casa signorile, interno 500 mobili monumentale 1.500.000; altra 24 camere abitate Varallo 20.000.000. 18018

CROCETTA alloggio rialzato, libero, 5 camere, cucina, bagno, 2.950.000. Regio-niere Furbello, piazza Lagrange. 18143

IN collina, 600 metri capolinea 3 - 28, vendo 2000 mtri terreno centralissimo. Boschino, via Mongrando 20. 18031

ITALBARI, S. Teresa 6, vende alloggi altissimo moderni pronti subito, 1-2-3-4-5 camere, servizi, bagni, lavoro, accessorio. Via Trapani, angolo via Montalenghe.

POSIZIONE soleggiatissima Borgonuovo 18, angolo piazza Chivasso, ultimi alloggi signorili, prezzo ribassato, garages, vendonsi. Telefonare 60-188. Visite 14-17.

SOPRAELEVAZIONE 40 camere, stabile moderno, località commercialissima, vendo da 100.000 camera. Facilitazioni. Geometra Amarolo, Balbani 11, tele. 43-681.

STRACCORADINE cav. Pairoli, Bocchi 2, vende alloggio liberi 3 camere, accessori, ex cesso. Barriera Francia. 14043

TERRENO mq. 19.000 zona grande sviluppo avviasi 704 mq. a Cuneo», Nizza Massimo 93. 14282

VENDESI palazzina nuova, 3 camere, servizi, cantinato, garage, giardino metà-lavoro Biella. Scrivere O. 118, Pubblicità Oltre, Biella. 18017

VENDESI casetta 10 giornata un solo appezzamento in Brusolo, contratti mediabili. Telefonare 681-279.

VENDITA accessionale alloggi liberi nuovi 2 camere cucina servizi, bagni completi, da 7.100.000 a 2.650.000 per alloggio. Rivolgersi via Romagnano 1, ore 16,30-18,30, feriali. 17823

VIA Filadelfia 52, Negozi, alloggetti liberi, ottimo, moderni, vendo convenientissimo. Visite 16-18. 18023

5 AVV. TERR. e LOC. L. 40 p. p.

AFFITTASI locali mq. 80, forza, luce, San Paolo. Telefonare 32-694. 20015

AFFITTERei offerta limita...a semi periferica mq. 200 eventuale ampliamento alloggio, ceduti mediatori. Scrivere casella 2100, SPI, Torino. 26770

AFFITTO locale commerciale mq. 250 libero subito. Telefonare 880-956. 26481

MAGAZZINO vuoto mq. 66 L. 6000. Via Carnaglia 7. 20549

(Continua a pag. 5)

I CRIMINI DI LANDRU

La bella Anna

XXX — Nell'aprile 1915 Landru viene arrestato in seguito a un'inchiesta sulla scomparsa delle signore Collomb e Buisson. Dopo un'infanzia e una giovinezza esemplari, Landru lascia la vita onesta per la truffa e il crimine. La prima sua vittima, la signora Cuchet e suo figlio Andrea, la signora Laborde Line, la signora Guillin sono state sacrificate a Vernouillet. Nel 1915 Landru affitta una villa a Gambais ove fa sparire la signora Héon. Ora si interessa della signora Collomb.

Anna Collomb può ben nascondere la sua età. E' una vedova che non dimostra affatto i suoi 44 anni: una bella bruna slanciata, elegante, agile, dalla vita sottile, il volto armonioso a fresco. Ella abita al 12 di via Rodier e lavora come dattilografa dal 1905 in una compagnia di assicurazioni di via Lafayette. Suo marito, facchino in una salsiera, morì dopo quindici anni di matrimonio; allora Anna si recò a Marsiglia ove fu in dama di compagnia, poi si stabilisce a Parigi dove, prima di diventare dattilografa, conduce una tintoria. Ma non è fatta per la solitudine. Ella vive con un amante dal quale, all'insaputa della sua famiglia, ha avuto una bambina. Almeno così alla racconta alle sue amiche, poichè non è possibile trovare alcuna traccia della nascita della bambina, la quale, secondo affetto da malattia all'anca, sarebbe stata messa in un convento italiano. Landru, che si fa chiamare sempre signor Cuchet, risponde in tutta fretta alla

"Volti e maschere d'oggi"

Uno scontro fra i tanti

Michele e Luigina si sono sposati per affezione, anni d'amore, or sono dodici anni, nel paese natio ove Gaspare Tibaldi, padre di Michele, possedeva la trattoria «Alla Concordia» e smerciava vino al minuto e all'ingrosso. Conseguita la licenza tecnica e ritornato caporale dal servizio militare, Michele veniva aiutato dal padre nel commercio di famiglia. «Quando saprai acquistare a dieci e vendere a venti e magari a trenta avrai un buon mediatore» insegnava al figlio. Michele si sentiva inclinato al mestiere, era sveglio, volonteroso, abile nel conciliare gli interessi dei contraenti e sapeva accaparrarsi ordinazioni crescenti nei dintorni e anche in città. Ormai ventottenne poteva accasarsi.

La Luigina era commessa-cassiera al «Bottegone», sapeva far di conti, leggeva le riviste illustrate, era graziosa, sempre ben vestita e aspettava pazientemente da tre anni il suo Michele.

Si sposarono ma dovettero rinunciare al viaggio di nozze; la guerra imperversava e Michele era impegnatissimo, non a combattere ma a far quattrini.

Il padre faceva incetta in campagna di vino, olio, zucchero, prosciutti e Michele riforniva i clienti in città. In quei momenti chi poteva spendere non chiedeva il prezzo; e poichè quei momenti duravano mesi quando la guerra e la borsa nera cessarono Michele e la Luigina avevano nascosto un bel gruzzolo che si arrotondò ancora per la morte del padre.

Non aveva che sessant'anni ma da quaranta era il miglior cliente della sua osteria e il fegato gli si era gonfiato di calcoli. Affetto da cirrosi sopportò tre mesi di inutili cure a sola acqua. «Tanto vale morire» diceva l'oste; e il Buon Dio lo accontentò.

Michele e Luigina potevano realizzare il loro sogno; stabilirsi in città. Affidata la trattoria alla madre e alla sorella, Michele acquistò e rimise a nuovo un alloggio signorile e sulla porta applicò la targa: «M. Tibaldi Agente di commercio». Ora poteva contare su una vasta clientela, disponeva di rappresentevoli risorse e la sua attività e serietà gli assicurarono la fiducia e la rappresentanza di marche accreditate di vini e spumanti, di una ditta produttrice di olio e stava anche trattando i liquori. Il giro degli affari si allargava e prosperava, e la Luigina, donna di casa giudiziosa, amministratrice attenta, gli era preziosa compagna.

Alla loro felicità mancava solo un figlio che non veniva mai. Michele e Luigina provavano e riprovavano; la buona volontà non basta e dopo dodici anni le speranze dileguavano. Ma si trovavano buona compagnia, vivevano agiati e sereni in pieno accordo.

Il diavolo, geloso, ci mise la coda.

Da tempo una certa voglia pungeva la Luigina. Nel loro ambiente di commercianti industriosi, danarosi, di fortune recenti, di nuovi ricchi, l'aspirazione comune, la mèta agognata, il traguardo del successo raggiunto, era l'automobile. A starsene comodi in una macchina e contemplare attraverso i lucidi cristalli la miserella folla pedonale, a partire alla domenica per le belle gite, a viaggiare, a sostare nei grandi alberghi, a fare i signori, insomma, piace a tutti e piaceva anche alla Luigina.

La macchina era diventata la sua fissazione, il chiodo su cui batteva e ribatteva.

Luigina — Tutti i nostri amici, i Picozzi, i Girardi, i Pisturlerti, i Pappafico hanno la macchina e non tutti hanno la nostra posizione; possiamo permettercela anche noi.

Michele — A loro servirà; per i miei affari non mi occorre.

Luigina — La macchina serve sempre e l'hanno anche i signori, per comodità, per muoversi, viaggiare, vedere il mondo e per non vivere come tartarughe come noi.

Michele — Con la fuoriserie vuoi anche l'autista in livrea?

Luigina — Mi accontento che la guidi tu. Per la quale che si è guadagnata col suo lavoro è pure una soddisfazione guidare la propria macchina.

Michele — Molti ragionano così e appena possono si tolgono la voglia. Io non ci tengo. Anzitutto non ho tempo di studiare meccanica per diventare autista.

Luigina — E' facilissimo; se guida la signora Pappafico può guidare anche tu.

Michele — E' perchè guida quella e tanti altri come lei che io vado in treno; per evitare accidenti ed pericoli pubblici in circolazione.

Luigina — Tutte scuse; hai le tue qualità ma sei tirchio, avaro. Anche l'altro giorno volevi che scegliessi la pelliccia di coniglio nostrano.

Michele — Ho detto soltanto che fa caldo come le altre; tu l'hai voluta di animale straniero e l'hai presa. Mi per l'automobile metterà il cuore in pace.

Ma Luigina il cuore in pace non se lo mette; si è fatta nervosa, intrigosa, scontenta e non risparmia frecciate. Michele non le dà ascolto ma un giorno, a colazione, una freccista va a segno.

Luigina — Mentre rientravo è passato sul corso al volante di una bella macchina il Bacchella. Mi ha vedota, si è fermato, mi ha invitato a salire e accompagnata a casa.

Michele — (rimane con la forchetta a mezz'aria). Il Bacchella? Ma come ha fatto?

Luigina — Si vede che le marmellate vanno bene, dice molto, dice.

Michele (borbotta) — Per me è un mistero. (Tace ma continua a borbottare mentalmente: Conosco della gente che non fa che lamentarsi. Del Governo: povera Italia se non ci fosse l'America. Delle imposte: quel Vanoni ci rovina. Degli affari: la crisi aumenta. Di se stessi: si fatica a tirare avanti. E' un giorno comperano l'automobile. Il Bacchella due mesi prima aveva avuto tre cambiali in protesta e ora...). Avrà acquistata la macchina a rate; e dovrà venderla per finire di pagarla.

Luigina — Ma ce l'ha. Ha detto che ci inviterà a fare delle gite; è un tuo vecchio amico.

Il vecchio amico, scapolo trentacinquenne, più giovane di Michele di sei anni, è un trafficone intraprendente in ogni genere di affari, di quattrini e di donne, si diceva. Ma erano sempre stati in buoni rapporti e Michele, una domenica, non può rifiutare l'invito ad una gita a Saint-Vincent.

La Luigina siede accanto al Bacchella e il marito dietro.

Il Bacchella guida da un mese ma ha la stoffa dello sportivo, del campione; non può vedersi nessuno davanti e parte in quarta in mezzo alle macchine che superano e fil di ruota con avventata baldanza.

Luigina l'ammira: «Che bravo» mormura.

Arrivano sani e salvi e Michele borbotta: «Ringraziamo Dio!».

La Luigina in società sa essere brillante, spinge Michele a giuocare e gli fa perdere cinquantamila lire.

Invece il Bacchella ne vince ottantamila. La Luigina gli sorride e mormora: «E' un uso in tutto».

Al ritorno, di notte, con quegli scherzi degli abbaglianti e dei controabbaglianti, in quel brusco alternarsi di frenate e di strappi, di volate e di svoltate che arrotano i paracarri, Michele calcolava scossoni e sussulti per due ore; mentre la Luigina chiacchera sorridente, animata, col Bacchella.

A cena si scambiano le impressioni. «E' stata una magnifica gita». «La prima e l'ultima, risponde reciso Michele; la macchina con quell'energumeno non ci vado più; e neppure tu, s'intende».

La Luigina non dice nulla; Michele non sa che quando una donna tace, una moglie non reagisce, è peggio; agisce.

La loro vita aveva ripreso a scorrere tolta e liscia. La Luigina è forse meno affettuosa, meno premurosa, forse si pomeriggia va un po' troppo al cinema da sola, ma non secca più il marito con la voglia dell'automobile; il Bacchella è sempre cortese negli incontri ma frequenta meno la casa.

Per premiare la moglie di essere così ritrovata Michele la condurrà con sè in un bel viaggio. Dove recarsi in Liguria per l'olio, in Toscana per il Chianti e si fermerà a Genova e a Firenze; poi, finalmente, dopo averlo tanto desiderato, andranno a Roma.

«Faremo un po' in ritardo il nostro viaggio di nozze, ti farò divertire» promette alla Luigina. Sempre preciso Michele scrive fissando le date, precisando gli appuntamenti e prenotando la camera matrimoniale nei vari alberghi. Tutto è stabilito, ma alla vigilia la Luigina ha un terribile male ai denti; il dentista, raccomanda, le ha trovato una grave periostite; dovrà mettersi in cura almeno per una settimana. Michele è desolato, ma la moglie non vuole che rinunci a un viaggio di affari importante; con tutti gli impegni presi, e spedisce il marito.

Dalle soste Michele scrive alla «Cara Luigina» notizie affettuose e; con l'abbraccio, ripete sempre: «Peccato che tu non ci sei».

Dopo una settimana tra la Liguria e la Toscana, al lunedì Michele è ad Orvieto (non per il Duomo, per i vini) e prende il treno per la vicina capitale. Andrà lui a vedere Roma, il Colosseo e S. Pietro; li descriverà alla Luigina e un giorno la condurrà.

Tutti i giornali d'Italia al lunedì dedicano lo spazio allo sport e agli incidenti e sciagure stradali della domenica.

Michele le legge sempre: i titoli non variano. «Un pullman si rovescia — Travolto da macchina sconosciuta — Due bambine investite da motoscooters — Mortale scontro sull'autostrada Milano-Torino». E tutte le settimane le descrizioni si ripetono: «Difficile precisare come la disgrazia sia accaduta... La macchina procedeva ad altissima velocità... La leggera nebbia della sera... Il conto con l'automezzo fu tremendo... La macchina si è accartocciata... I due cadaveri estratti dai rottami...». E Michele legge: «Aldo Bacchella rappresentante di commercio di anni 36 e la donna che gli era accanto Luisa Tibaldi di anni 32».

A Michele si annebbia la vista, il cuore si ferma e si affloscia sul sedile. E' sorretto dai compagni di scompartimento, gli slacciano il colletto, una signora gli fa annusare i sali. Michele rinviene, farfuglia dei grazie, cerca di ricomporsi. «Un attacco al cuore», dice qualcuno.

Non soltanto al cuore. Nella mente ottenebrata di Michele quei due nomi uniti spiccano in una luce sinistra. Ora tutto è chiaro. Non aveva voluto accompagnarlo, era rimasta per lui, lo tradivano. Maledetti.

Alla stazione un viaggiatore lo accompagna all'uscita, lo lascia sul taxi. All'albergo è atteso: «Il signor Tibaldi? La matrimoniale numero cinquantaquattro».

Michele è solo in quella camera d'albergo insieme al due letti e alla sua valigia. Non sa se l'aprirà, non sa che cosa farà tra un'ora, che farà domani, che cosa farà dopo; non sa più imprecare nè maledire; non sa più nulla. Se soltanto che la sua Luigina è morta, che è solo nella vita, che il mondo è vuoto, che il cuore spezzato. Non sa che piangere.

Piero Mazzoletti

La pattinatrice Daphne Walker è tornata a Londra dopo aver compiuto un giro artistico negli Stati Uniti. (Publ.)

NOTE DI MEDICINA

Dalle mele un sostituto del plasma

Lo "choc" traumatico, rimediabile con trasfusioni di sangue, può essere vinto anche con sostanze che suppliscono temporaneamente la parte plasmatica - L'utilità affiora quando le "banche del sangue" non sono sufficientemente rifornite del rutilante liquido prezioso

Chi avrebbe pensato che in casi eccezionali una deficienza improvvisa di sangue è sostituibile con una spremuta di mele o quasi?

Una delle tante drammatiche conseguenti particolarmente a taluni traumatismi, infortuni sul lavoro od incidenti delle strade e persino certi impellenti interventi operatori, è costituita da quello stato di choc che appare improvviso, rapido, allarmante, tale da reclamare la più urgente terapia, consistente nel ridare ampiezza ed efficacia alla circolazione sanguigna. Il quadro clinico si compendia in una subitanea ed intensa caduta di tutte le forze.

Le funzioni vitali si assopiscono; la sensibilità si attenua; la motilità quasi si estingue; polsi, respirazione, circolazione e regolazione termica discendono al minimo. Sono i centri nervosi, responsabili di un tale stato di cose, ma in conseguenza dell'anemia in cui li lascia l'insufficiente irrorazione sanguigna e causa dai gravi disturbi della circolazione periferica.

A ben vedere nello choc non è il cuore il primo responsabile, ma certi fenomeni che incorrono nei vasellini capillari, i quali perdono il loro tono e lasciano trasudare il plasma sanguigno nei tessuti circostanti. Ne consegue che il volume del sangue circolante diminuisce notevolmente, pur aumentando relativamente il numero dei globuli rossi e la quantità di emoglobina. Solo riportando al più presto alla norma il volume sanguigno si può sperare di salvare l'infortunato. E' per questo che mai abbastanza sarà lodato lo sviluppo delle associazioni dei donatori di sangue; è ugualmente da lodare quel tale che mai abbastanza saprà raccomandare l'influenza di chiunque sia mano agli sportelli delle «banche del sangue e del plasma» per offrire il proprio braccio ed un piccolo salasso utile a mantenere le casse della «banca» pronte a qualunque urgente elargizione.

Le «banche» devono essere sempre tenute in grado di far fronte alle richieste, sia del sangue intero, sia del plasma, a seconda delle particolari indicazioni del caso. Ma poichè non ovunque esse esistono e talora le esistenti rischiano di non essere sufficientemente provviste, in casi ad esempio di eccezionali fabbisogni in seguito a sciagure collettive, occorre che gli studiosi da tempo vanno cercando di scoprire sostanze utili come sostituti del plasma. Di tanto in tanto capita, difatti, di sentire annunciato qualcuno di tali succedanei nel corso di qualche radio cetera.

Sono state pertanto proposte soluzioni gommose e soluzioni di gelatina. A proposito di queste ultime è interessante sapere che recentemente alcune sono state preparate con la vescica natatoria di diversi pesci; esse rappresentano un certo miglioramento rispetto alle preparazioni anteriori; pur avendo il difetto in campo pratico di dover essere riscaldate prima dell'uso. Anche per via sintetica è stato allestito un prodotto, il polivinilpirrolidone, che, mentre è privo di certi svantaggi delle soluzioni gommose, non sembra scevro di reazioni febbrili. Neppure si è mancato di ricorrere ad un prodotto a base di «polisaccaridi», che si ottiene attraverso l'intervento dell'azione fermentatrice di vari germi.

Sapevamo, attraverso le pubblicazioni del maggiore giornalista medico americano, che una altra sostanza — pectina — sostituisce del plasma era stata impiegata durante la guerra in alcuni ospedali del Nord America con buoni risultati; ma di essa possiamo dire oggi qualcosa di più in seguito ad un colloquio avuto in questi giorni col prof. Aldo Maggia, un pediatra torinese che da tredici anni esercita a Quito, capitale dell'Ecuador, ed è figlio del prof. Alberto Maggia, veneranda figura pur di pediatra e di uomo di scienza.

Il nostro collega ci ha parlato, dunque, della pectina, per la quale ha mostrato di nutrire entusiasmo in seguito alla sua larga esperienza in Ecuador. Si tratta di una sostanza ben conosciuta ed ampiamente diffusa in natura, tanto che si trova nelle mele, in particolare, e nelle arance. Per il trattamento profilattico e curativo dello choc se ne inietta nella vena una soluzione allo 0,75 per cento. Una quantità di un litro e anche più è ben tollerata, senza dar luogo a fenomeni spiacevoli. Certamente bisogna osservare speciali accorgimenti tecnici: le soluzioni di pectina da usarsi nell'uomo debbono essere a tal fine rese compatibili con l'organismo attraverso una lenta preventiva trasformazione (tamponamento e stabilizzazione).

Alcuni studiosi, come l'Hartmann e collaboratori, McClure e collaboratori, Middleton e Wiggers e altri hanno notificato i dati emergenti dai numerosi controlli clinici e sperimentali; dai quali il valore delle sospensioni colloidali di pectina come sostituti del plasma risulterebbe confermato. In mancanza, dunque, del plasma od in sua sostituzione per mancanza altre ragioni contingenti abbiamo già a portata di mano sicuro aiuto a combattere, in caso di choc, la diminuzione della massa sanguigna circolante ed a ripristinare rapidamente e per un lungo periodo di tempo la pressione al grado utile. Resta naturalmente ben inteso che quando la perdita sanguigna abbia un valore critico del 60 per cento è indispensabile la trasfusione di sangue totale.

a. v.

La vita d'oro della Sorel

HA O NON HA OTTANT'ANNI?

Un grosso problema per gli storici: la sua data di nascita - A due anni già faceva delirare un artista come Rodin; i suoi primi amici, ella scrisse, furono il genio e la bellezza - Una gradinata di corpi umani per salire fino al volto della Sfinge - Dominare, affascinare: Cécile fu il Re Sole del teatro francese

Parigi, novembre.

Cécile Sorel è un'istituzione francese; intorno a lei si creano, da anni, una leggenda; e leggendaria appare oggi la data della sua nascita. Si dice ch'ella sia sugli ottant'anni. Ma altri, per esempio il Larousse, afferma che ella nacque nel 1873; un annuario, Nos vedettes, parla del 1874. Ma Louis Vernueil nelle sue memorie edite in America scrive che in grande Sorel vide il sole il 17 settembre 1869.

Il primo successo

Dovette essere una giornata particolarmente gloriosa. Nei suoi ricordi ella lo annota con quella naturale immodestia che fu il privilegio della sua vita e della sua fortuna. Alla scrisse infatti che, nata a mezzogiorno, il sole la fecondò; da quel momento della storia di Francia l'astro s'irradia in lei e ne saturò meravigliosi raggi, un po' alla maniera di re Sole. Non per nulla qualcuno disse che Sorel era il re Sole del teatro francese. Vi sono poi certi tipi sprejudicati che ricordano una celebre quartina popolaresca nella quale è detto che le chansonniers et leur séquelle da tanto tempo proclamano che Sorel ha cento e cinquant'anni qu'ils apparaissent plus vieux qu'elle! Mettiguett per conto suo ha detto con molta semplicità, sentendo che Cécile si decideva a compiere i suoi ottant'anni: «Abbia ho avuto il tempo di pensarci su».

Come vedete gli storici avranno il loro da fare per sciogliere questo problema enigma. Di certo sappiamo che nel 1892 alla nuova debuttante all'Eden-Concert cantando canzonette celebri, e alla stessa epoca, grassoia e grassotta, posava per immagini religiose. Reuflinger, che sposò sua sorella, era il fotografo che l'aveva presa per modella. Cogli artisti, fotografi o scultori o pittori, ella fin da piccina aveva avuto grandi successi. Lo racconta lei stessa nelle sue memorie.

Aveva due anni. Rodin la vede tra le braccia della madre, ha uno scatto impetuoso, irresistibile, se ne impadronisce, la mette nuda, le scarmiglia i riccioli, chiama altri colleghi altrettanto illustri, e questi giovanottoni vanno quasi alla gloria, si impadroniscono a loro volta della piccina, la sollevano: mes petite poule damasient, sur leurs visages. Dopo di raccontò Sorel, con molta discrezione, sottolinea che i suoi primi amici furono così il genio e la bellezza. Il resto che la strada percorsa dalla celeberrima attrice fu tutta d'oro, di piume, risplendente di perle, di sogni, di meravigliose fantasie. La sua stanza da bagno era un tempio: là, in quello vasco riservato alla sua bellezza, ella si distendeva varie volte al giorno come in un rito solenne.

Non parliamo dei suoi banchetti; tovaglie intessute d'oro, staffieri gallonati, musiche che vecchiano da luoghi celesti; manzelle di Lilli, musiche di Rameau che accompagnavano in sordina il cicaleccio della grande Sorel. Parlare di questo oro che scorre, dei gioielli, dei fiori che a giorni, secondo il suo capriccio, nascondevano letteralmente le pareti della casa, oggi tutti in rosso, fiamma e ardore, domani in rosa o in lilla o in giallo pallido, parlare degli incensi che gettavano un fiato lieve nei lunghi corridoi, nelle belle sale, che nascondevano in una nicchia la sua alcova stupenda, tutto questo è quasi banale.

Scalata alla Sfinge

Ben altro le accadde. Un giorno, passando per l'Egitto ebbe l'idea di salire Anp, al volto della Sfinge. Sorel non poteva mancare questo colpo: lei, nel deserto e tu per tu con il mistero divino, con quel volto arcano. Non fece a tempo a formulare questo suo vago desiderio che re Fuad diede subito un ordine perentorio e tremendo. La nostra grande salì sino al volto della Sfinge, posando i piedi nudi sul dorso o sul ventre di gradini viventi; poveri diavoli neri della scorta. Ma la divina Sorel scrisse con delicatezza: Parfois je marchais sur un coeur et je le sentais battre comme un insecte sortant du sable chaud. Questo si era il suo mondo! Dominare uomini, affascinarli, essere regina.

Dei giorni, in cui andando a scuola fermava la circolazione perchè tutti incantati lasciavano cerco di lei scopri e richiamò; tu sei bella, tu sei bella! Da quando presentatrice di modelli per una modista, metteva a repentaglio la fortuna del negozio perchè le clienti la guardavano e dimenticavano di acquistare i cappelli; da quei giorni agli altri nei quali, un po' per natura, è vero, ma sempre per l'arte, ella fu stupida e ammirata, nel gran salone dai muri d'oro e dalle colonne di porfido alla si mise a far ginnastica alla sbarra fissa, ed era la rendevous de Tout-Paris, sempre le sue furono conquiste d'anima, sogni che si realizzavano miracolosamente.

Era circondata da posti, artisti, generali, molti generali, ora d'ogni specie. Réjane un giorno trasse un gran respiro, e le disse: «Procuro che tu sia donna». Félix Faure le offrirà rose, anche il popolino diede ch'ella ne era la favorita. Favola. Ma quando il presidente morì all'improvviso, Cécile ebbe una visione, in una nuvola rosea scorgeva il bel volto del defunto che accennava e sorrideva, e malinconicamente le assicurava ch'egli avrebbe ben voluto che l'avventura fosse stata vera! Anni di gloria, di esaltazione, anni sprofondati ormai nel buio del tempo che fu.

Cécile finalmente ha sentito che cos'è la realtà della vita. Non sappiamo la sua data di nascita, ma sappiamo che in questo anno 1952 ella si è ritirata dal mondo senza abbandonarlo tuttavia del tutto; con il suo tradizionale splendore ella frequenta l'Istituto di bellezza più di confessionale. Attende molto dalla grazia divina, e se anche questo è detto e fatto sempre con un po' di rimbombo è tuttavia qualcosa. E' nel suo destino che anche i sospiri, le parole segrete e i più semplici e nascosti pensieri abbiano il suono di una tromba d'oro.

c. l.

Ottantenne, Cécile Sorel frequenta un istituto di bellezza

Insieme alle nuove creazioni per l'autunno-inverno stati presentati a Parigi modelli sportivi; questo intimo da sci è stato intitolato «colpo di fulmine»

Gli Astri: Luna in trigono a Saturno e Nettuno con il sestile di Plutone. Strade facili e conciliazioni sicure. Tori: Acquario, Capricorno e Ariete.

Acquario: divertitevi, andate al cinematografo. Vantaggi sicuri per una famiglia osservata.

Capricorno: bisogna presentimenti impulsi. Siamo felici da assecondare. Comprando un indumento nuovo vi caricherete di buon magnetismo.

Ariete: giornata propizia per il lavoro d'équipe. Un episodio in apparenza senza valore, vi darà invece la soluzione di un assillo.

Previsioni per i Taurini: vicino alla vostra casa vi è una persona che spasima per voi. Ottenuti un gesto di cordialità vi farà avere la protezione di una persona influentissima nella società. Chasserez cette le depressioni morali, perchè siete ai margini di una felice risoluzione. Lasse: il benigno Giove promette una rapida conclusione in materia finanziaria. Vergine: attenzione a passi falsi. Il silenzio sarà il segreto della vostra vittoria. Bilancia: collaudo e esperimento assai utile e necessario. Scorpione: un chiodo in testa vi farà decidere per un intervento radicale. Sagittario: il vostro spirito di indipendenza vi farà andare all'estero con nuove forze che si coprirano di amore. Pesci: incertezza iniziale al mattino che andrà affumando, appena dopo le ore 11 offrirà quello che desiderate.

T. Palamidessi

QUESTA SERA AL TEATRO CARIGNANO

"Maman Colibrì" di H. Bataille

Il ritorno di Elsa Merlini - L'attesa e la curiosità del pubblico Scene e costumi dell'epoca per il più applaudito lavoro di Bataille

Si può affermare, sia pure assai generalmente, che il teatro, liberandosi dalla vieta poetica, fece un passo decisivo verso la «verità scenica» quando gli scrittori cominciarono a scrivere in prosa e, primi tra questi, Balzac, Emile Augier e Alessandro Dumas figlio, che affrontarono la scena facendo parlare ai loro personaggi la lingua di tutti i giorni, la più aderente alla realtà, l'unica che col suo concreto valore può diventare l'adeguata espressione della «verità teatrale». Ma gli autori ricordati restarono troppo legati alla nuova forma, cioè all'esattezza esteriore della rappresentazione teatrale, perchè potessero avere un seguito.

E venne Ibsen a scoprire la poesia del vero, a mostrare a nudo, senza artificii verbali, la profonda verità dell'anima, esteriorizzandole e rappresentandole nella realtà della vita. I commediografi francesi impararono la lezione e cominciarono a mescolare alla poesia dell'invenzione, il vero e il reale. Nacque così la nuova formula dell'azione drammatica, mossa su un realismo utilizzato e fatto di problemi psicologici proposti, per la loro soluzione «teatrale», a personaggi in conflitto fra loro e sempre presentati in tumultuosi disidi.

I primi che in Francia trassero profitto da tale insegnamento e che meritino di essere ricordati furono Porto-Riche, psicologo lucido ed incisivo, che riflette in prosa l'analisi del cuore umano, costruisce di personaggi che superano in vitalità la parola scritta e la vecchia, perfino le intenzioni del testo; Jules Renard, col suo indimenticabile *Poil-de-Carotte*; Henry Bernstein e finalmente Henry Bataille. Questi due per venticinque anni si divisero la celebrità, sulle scene francesi e purtroppo il Bataille, per non soccombere davanti al suo competitore, che in realtà gli era molto inferiore, si piegò ad imitarlo nella costruzione tecnica delle sue commedie. Sacrificò così la parte migliore del suo estro poetico.

Il Bataille fino a ventidue anni aveva frequentato l'*Ecole des Beaux Arts* (era nato nel 1872) e nel 1894 fece rappresentare «*Maman Colibri*» che ottenne un successo clamoroso. Il suo autore, però, non ebbe una vita facile: passarono i suoi numerosi nemici, i partigiani del Bernstein, i suoi detrattori sistematici e anche i critici a renderglielo oltremodo dura e difficile e molte volte assai ingiustamente. Venne accusato di dedicarsi ad un'arte decadente, falsa, artificiosa e anche viziosa...

Ma è vero che il suo istinto, il suo infiammato impeto lo trassero talvolta verso un deprecato lirismo (la declamazione ampollosa, gli acoppi di voce, l'esaltazione dei sentimenti, le donne innamorate che si rotolano per terra, ecc., ecc.) altrettanto vero che il suo talento lo farà restare nella storia del teatro come un autentico poeta.

Invece di essere un semplice inventore di situazioni, Henry Bataille è un vero «creatore d'anime» e, come lo definisce Paul Géraldy, «uno scopritore di verità psicologiche», e molte delle sue pagine trovano, ancora oggi, presso il pubblico, la strada del cuore. Si può credere che più ci allontaneremo da lui nel tempo e più alcune fra le sue opere più belle acquisteranno valore e vitalità. Egli scrive di sè: «*La cosa più importante del mio lavoro non è l'aneddoto, ma la combinazione dei sogni interiori con l'avvenimento fortuito e transitorio*», e ancora: «*Il teatro non è fatto per esporre delle idee, ma per suggerirle*»; «*Quello che è vero e profondo è ciò che non si dice*».

Insomma egli annuncia un lirismo esatto, come quello a cui aspirano i nostri più moderni autori. E lo dice anche uno dei critici più severi della sua epoca, Henry Bidou, che scrive: «Bataille, anche con i suoi difetti, è l'unico che, dopo Musset, abbia fatto rappresentare l'attuale movimento» e autori quali Paul Géraldy, Jean Sarment, Denys Amiel, gli si mettono vicino senza arrossire.

Di lui il nostro pubblico ricorderà, fra le molte altre commedie, «*La donna sudo*», «*La vergine folle*», «*Il figlio dell'amore*», «*La faiana*», «*Tarrasca*» e «*Maman Colibrì*» che questa sera Elsa Merlini rappresenta con costumi dell'epoca al Teatro Carignano per l'inizio della sua stagione torinese. Il pubblico attende con grande interesse e curiosità il ritorno al teatro di prosa di questa attrice a cui deve, per il passato, la gioia di tante indimenticabili serate.

c. q.

L'attrice Elsa Merlini

SPETTACOLI A TORINO

TEATRI E RIVISTE

Prenot. biglietti Ditta La Stampa via Roma 252, Bertola, tel. 61.112

Alfieri, ore 21.15: Comp. di Rivista «Mario Carotenuto».

Carignano (Comp. Elsa Merlini), ore 20.15: «Maman Colibrì» di H. Bataille.

Teatro Nuovo: ore 21, ultima di «Tosca» maestro Giannandrea Gavazzeni.

Il Teatro (v. Sacchi 85), ore 16.30 e 21.15: «Madama di Tebe».

Metropolitana: ore 16.30 «Cenerentola» Marionette Lupi.

Ritorni d'Oggi Francia-Italia al Valentino ore 10-12.30; 15.30-19.30 Ultimo giorno.

Castellino: «Intermezzo ARRIVO» e nuovi successi.

Aj Florida Club (p. Solferino, tel. 43-822): 16.30-21 Cr. M. Di Rumio cantano M. Cavagna e G. Castello

Augustus: 16.30-21 Orsetti-Aurora

Castellino: 16.30-21 Orch. Donadio

Club Magenta 11: 16 e 21 danze.

Faro Club Danze, tel 34-454. Buca-glione e i suoi soliti. 16.30, 21

Fenix: Café chantant. Medici 112

Gaudio Danze: ore 16-21 Casetta.

Hollywood ore 21 Orch. Gabbiani

La Perla: 16.30-21 Rosaclot-Mari

Monte Pappacena Danze 16-19 21-24

Nirvana Danze 15.30-21. Silvestro

Principe Danze 16.30-21 A. Vigni

Salotto Valentino: ore 21 danze.

Smeraldo Club, Golto 3, t. 882-470 Allegri-Balocco, Canzona 16.30-21.

Trocadero Successo coppi, Bruno Bianchi, cant. Nory Frati, Gianni Rotino, Pippo D'Andri 15.30 e 21

Winter Eden: 16.30-21 Orch. Massa, c. Mirella Carmen, M. Landi.

Augustus: Night Club ore 22 Danze, Attrazioni. Orch. Barchini

Cabaret Maffei v. Principe Tommaso 6, ore 22-4. Attraz. intern.

Chatham T. Rossi 3: ore 20-4 Danze attrice Dr. Cartiglione e Merlo

Columbia Danza, via Golto 5 bis. Tel. 60-145: attraz. Orch. Armand

Cristallo Danza: Attrazioni dalle 22 alle 3; festivi 17-19.

Esterni Club v. Cavour 5: Danze attraz. intern. Orch. Tony Stella

La Ferrovaria: Danze attrazioni.

Maison des Artistes: 17-19 e 21-3.

Taverneria Bar Sestriere, Amendola 10, t. 47-583: Arte varia 23-3

CINEMATOGRAFI

Ambrosio: «Il mondo nelle mie braccia», tech., G. Peck, A. Blyth

Astor: «Telefonata a 3 mogli», S. Winters, R. Davis, O. Merrill.

Corso: «Tre storie proibite», E. Ross, Drago, A. Lualdi, L. Amanda, G. Cervi. Vietato min. anni 16

Doria: «Morte di un commesso viaggiatore» con Fredric March.

Luxi: «Un uomo tranquillo», tech., John Wayne, Maureen O' Hara.

Maffei: «Solo per le Lucciole», orch. Angelini, N. Fissi, A. Togliani, T. Scotti, M. Mias, M. Cecchi, M. Lotti

Segre partita Torino-Roma.

Metro-Cristallo: Ava Gardner, Kathryn Grayson, Howard Keel, (technicolor) «Show Boat».

Mattiata ore 10.30 a L. 300.

Reposi: «Il mondo nelle mie braccia», tech., G. Peck, A. Blyth

Vittoria: «Totò e i re di Roma».

Alexandra: «La giocatrice» Ava Gardner, J. Craig. Locale riscald.

Alpi: «Rosalba, la fanciulla di Pompei» Elli Parvo, canta Nilla Pizzi. La violone, 2.a settimana.

Ariston: «Americano a Parigi» tec. M. G. M. Gene Kelly, L. Caron.

Augustus: «Sensualità», Sheono-na Rossi Drago, Amedeo Nazzari. Vietato ai minori di anni 18.

Capitol: «Adultera senza peccato» James Mason e Jane Havoc.

Faro: «La giocatrice» Ava Gardner e James Craig.

Gladiolo: «Largo, passo to» tech. Red Skelton, Bobby Forest.

Hollywood: «Maschera dei vendicatore» tech. J. Derek, A. Quinn.

Ideal: «Rimorso» Comp. Riviste G. Masini, N. Colombo 16, 18, 21.30

La Festa: «Ricca, giovane e bella» J. Powell, F. Lamas, D. Darrieux.

Partita calcio Torino-Roma.

Massimo: «Africa strilla» Gianni Pinotti, Partita Torino-Roma.

Nazionale: «Ultima minaccia», Humphrey Bogart, E. Barrymore

Principe: «Maschera del vendicatore» tech. John Derek, A. Quinn.

Partita calcio Torino-Roma.

Risorgimento: «Africa strilla» Gianni e Pinotto, «Partita Torino-Roma.

Torino: «Pietà per i giusti» K. Douglas, Parker, Bendix, Ap. 10.

Astri: «Agguato degli Apaches», Mignon: «Totò a colori» Totò ultimo: «Mia moglie si sposa».

Fiamma: «Figlia del mendicante».

F. Nuova: «La legge del mare» Regina: «Famiglia passeggini in fortuna» Macario e Varietà.

Romano: Sentiero dell'odio. Comp. Riv. Vengi-Aiberti 16.18 18, 21.15

S. Filippo: «Regno per forza» Tina Scotti, Ina Barbiana, Ap. 14.30.

Esperia: «Frontiere dell'odio» tech. Ray Milland, H. Lamarr.

Italia: «L'amore è bello» tech. Vera Ellen, David Niven.

Miralfiori: «Valle delle aquile».

Vittoria: «La malquerida» Dolores Del Rio, Pedro Armendariz.

Milano: «Regina Cristina» con Greta Garbo, John Gilbert.

Poojan: «Aiolo k.» Crik-Croh e Nuova Comp. Riviste Angelino.

Nuovo Amante del torero. Roland S. Paolo «Naso di cuoio» J. Marais

Corallo: «Colt 45» tech. Scott, Reidano «Terra nera» J. Wayne.

Orega: «Don Camillo» Fernandel.

Radium: «Banda dell'asso nero» Comp. Riviste Conter-Michels.

V. Veneto: «Gli amanti di Ravello» Lida Baarova, Lino Salvati.

Astra: «I ruggenti all'abbordaggio» Bernini «Anuila e il falco» tech. John Payne, R. Fleming.

Escelsior: «Umberto De V. De Sica Mannini: «Vita passo dianzi» tech.

Odeon: «Due bandiere all'ovest» Star: «Andalusia» technicolor.

Adua: «Gloriosa avventura» Var.

Aurora: «La famiglia Passaguai fuggono» «I 7 peccati capitali».

Ferrero: «Girano di Bergerac» Ferrer. Riv. P. La Mara 16.15-18-21.15

Heavise: «Totò le Mans» Totò.

Moncalieri: «Cooperantolas tecn. Disney

Palermo: «Giuramento sangue», B. Farco: «Rivolta apaches».

Sociale: «Schiavo della furia».

Cabiria: «Malesia» S. Tracy.

Colosseo: «Processo alla città» A. Nazzari, Parì, Torino-Roma.

Italia: «La mano» R. Mitchum «Riv. Arnello-Pasca: 16.15-18-21.15

Margetto Umberto D. V. De Sica

Piemonte: «Actung banditi» Gina Lollobrigida, Andrea Checchi.

S. Carlo (Nichelino): «Famiglia Passaguai fa fortuna» Macario.

Speria: «Donna d'amore» tecn.

Alba: «Amante del torero».

Apollo «I» avrò per sempre tech. Esther William, J. Durante.

Edera: «Anna prendi fuciles tech, Lorsak Cenefura, rimegati. Tec. riv. Ricard-Mirella 16-18.30-21.30.

Lattarie: «Ultima sentenza».

MAL DI SCHIENA

Prezzo unico

PERCHE' TOLLERARE le inutile disturbo dei mali di schiena, dolori reumatici, lombaggine, muscoli e giunture rigidi ed i comuni disordini urinari causati da azione lenta dei reni quando potete ricuperare il vostro benessere?

Molte migliaia di persone riconoscenti benedicono il giorno nel quale provarono le Pillole Foster per i Reni. Questo lungo conosciuto diuretico è notoriamente vigoroso aiuta i reni lenti ad eseguire il loro compito di liberare il sangue dall'eccesso di acido urico e da altre impurità dannose alla salute. Persone riconoscenti, dunque, raccomandano le Pillole Foster ad amici e conoscenti.

*Chiedete al vostro Far

Forti i campioni, in ripresa i granata

Juventus e Torino pronte al derby

Il pareggio sul campo granata

Buona prova della Roma

DAL NOSTRO INVIATO

Lo squadre della Roma era attesa con curiosità ed interesse a Torino. Siccome non è la prima volta che una compagine ignota balza dall'oscurità alla piena luce all'inizio di una stagione, e siccome la Roma non è una compagine che nessuno sappia chi sia ma, poggio ancora, proviene quest'anno direttamente dalla Divisione inferiore, così erano in parecchi quelli che non credevano alla sua vera efficienza, ed in maggior numero ancora quelli che diffidavano della sua capacità di resistere, col tempo, ad una serie di collaudi severi.

Le squadre deboli che partono forte — si pensava — sorprendono all'inizio le squadre forti che partono lente. Noi che la Roma l'avevamo più vista alla prova in un paio di quindi casalingo ma molto probativo di alcune settimane fa, non eravamo di questa opinione. E non la siamo nemmeno adesso, dopo l'incontro di Torino. La Roma è partita forte, ma continua ad andar forte, finoschiera, anch'essa, qua e là, di tanto in tanto, come incappiano a cadono tutte le squadre, tanto e tardi, come è umano; ma continuerà a recitare a lungo una parte di primo ordine nel campionato di questa stagione. Bisognerebbe ce ne fossero molte, di squadre di questo tipo, criticate a temute, ma che portano una nota di novità nell'ambiente, e mantengono la lotta, e sono talmente interessanti che richiamano le gran folle. I primi a rallegrarsene sarebbero gli appassionati, e su-

Partenza della «Cento chilometri di marcia»: il numero 31 è Vavassori che ha animato la prima fase della gara insieme al romano Baldassari. (Telefoto)

Vittorio Pozzo

L'olimpionico Dordoni in ritardo a Bergamo

Iniziata stamane alle 4 la Cento chilometri di marcia

DAL NOSTRO INVIATO

Bergamo, martedì sera.

Alle porte di Bergamo, a metà della Cento chilometri di marcia, il campione olimpionico Dordoni è in crisi e distaccato di una ventina di minuti dal francese Lesage. La «Cento» di marcia si è iniziata stamane alle 4 da Calolziocorte, nel Lecchese. Sono partiti settantadue concorrenti, salutati dagli applausi di una festosa folla di sportivi convenuti da tutta la zona e anche da Milano.

Temperatura mite, da estate di S. Martino. I marciatori vestono tuttavia pesanti indumenti: maglie e tute di lana, la toglieranno più tardi, allorchè la temperatura e la lotta diventeranno più calde. Soltanto Romano Baldassari è già in tenuta da sprint, addirittura seminudo.

E si capisce subito il perchè. Egli è evidentemente deciso a ritentare senza indugio l'impresa disperata dello scorso anno. Nel 1951 l'allora semisconosciuto disoccupato, che derideva sotto i ponti del Tevere, sbalordì tutti con una fuga prodigiosa. Rimase in testa fino all'ultimo chilometro. Poi cadde svenuto e fu superato dal francese Hubert.

Baldassari scattò come un forsennato appena fuori di Calolziocorte e superò facilmente Mussazzi, Tudoni e Montalto che nel buio della notte e non visti dai giudici vanno più di corsa che di marcia; poi si affianca a Vavassori che procede svelto e correttamente.

A Airuno (Km. 5) Baldassari è a 45" (valutato a 4,30 inglesi) a Vavassori. Poi a 1' il francese Lesage, a 1' Ballerini e Buzzani; a circa 5' nello spazio di 30", transitano una ventina di marciatori tra cui Hubert, l'alessandrino Michelon, Guglielmi, il campione olimpionico Dordoni, separati da pochi secondi e frammisti agli altri concorrenti più noti.

Al bivio di Olgiate Calco (Km. 11,5) il francese Lesage ha raggiunto Baldassari; Vavassori è ora a 20" dai primi due. Ballerini a 1', Suzzani a 2'. Il tedesco Kubler a 2'20". Passano ancora Michelon, Rota, Nava, Tamburelli; poi a 3 minuti il gruppo con Hubert, Guglielmi e Dordoni. Il quale appare tranquillissimo e intenzionato a fare una gara giudiziosa.

Bellissimo l'inizio del piemontese Michelon, nuovo a questa massacrante prova.

Merate (chilometri 15,9) viene attraversata da Lesage alle ore 8,30. Molta gente per le strade e alle finestre. E' una notte tepida e serena. Baldassari, sorpreso da uno scatto del lungo Lesage che mostra più matto, più fiducioso di lui, è secondo ad una cinquantina di metri. L'andatura si mantiene fortissima. I distacchi sono aumentati: 2'00" per Ballerini; 4' per Vavassori; 6'30" per Suzzani e Kubler; 7' per Michelon; a 9'30" transita il gruppo guidato energicamente da Hubert e comprendente anche lo svedese Ljungren, vincitore alle Olimpiadi di Londra nel 1948 sui 50 chilometri.

Il vantaggio di Lesage su Baldassari, sale a duecento metri. Procediamo i marciatori ad attenderli a Colnago (km. 28,3), casa ad una quarta della gara. Sulle curve, a circa 5' nello spazio di 30", transitano una ventina di marciatori tra cui Hubert, l'alessandrino Michelon, Guglielmo

TORINO A. VI N. 261
Via Roma - Gall. de *La Stampa*
Telefoni: dal 40-043 al 40-049

NUOVA
STAMPA SERA

MARTEDI' MERCOLEDI'
4-5 Novembre 1952
L. 25 (sped. in abb. postale)

RASPUTIN

Il ponte dell'isola Petrovsky

XXI. — Esasperati, come tutto il resto della nobiltà e gran parte del popolo russo, per il grande potere esercitato sullo zar e sulla zarina dal contadino siberiano Gregorio Jefimovich Rasputin, l'uomo capace di guarire lo zarevich Alessio colpito da emofilia, il principe Felice Yussupov, il granduca Dimitri, il capitano Sukhotine, il deputato Purichkevich e il medico militare Lazovert decidono di ucciderlo. La notte del 16 dicembre 1916, Felice Yussupov riesce ad attirare lo «starets» in casa sua, ove gli fa mangiare dolci al cianuro e bere vino avvelenato. Rasputin è colto da un leggero malessere e allora Yussupov lo abbatte con una rivoltellata al cuore. I congiurati lo credono morto, ma poco dopo lo vedono fuggire, sulla neve, verso i cancelli.

Finalmente Yussupov e Purichkevich vedono l'ombra che essi insegueno vacillare e accasciarsi sulla neve. Si avvicinano: Rasputin non dà alcun segno di vita. Purichkevich, fuori di sè, colpisce e pedate il viso dello «starets». Orrore! Rasputin si rianima e tenta ancora di trascinarsi affondando le unghie nella neve.

Felice Yussupov quasi impazzisce. «La mia testa scoppiava, le mie idee si confondevano — scrisse in *Prima dell'esilio* — Mi gettai su Rasputin e cominciai a colpirlo rabbiosamente con un bastone. In quel momento, io non conoscevo più alcuna legge divina o umana!». Alcuni domestici e un agente di polizia, attratti dalle detonazioni, sono accorsi. Essi hanno faticato non poco a strappare Yussupov al suo sfogo sanguinario.

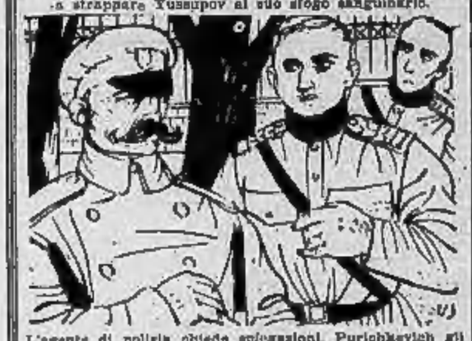

L'agente di polizia chiede spiegazioni. Purichkevich gli dice con autorità: «Io sono il deputato alla Duma Purichkevich. L'uomo che è stato ucciso è il traditore Rasputin! Se vuoi bene al tuo paese, non parlerai!». Impressionato, l'agente promette di mantenere il segreto, a meno che non venga obbligato a prestare giuramento nel qual caso sarebbe costretto a dire tutto ciò che sa. L'agente se ne va salutando rispettosamente.

Il granduca Dimitri, Purichkevich, il capitano Sukhotine e il dottor Lazovert avvolgono Rasputin in una tela e lo caricano su un'automobile chiusa, mentre Felice Yussupov, rientrato nel suo appartamento, è colto da vertigini.

I quattro congiurati partono, nella grigia notte, verso l'isola Petrovsky. Essi si fermano sul ponte e gettano il corpo dello «starets» in uno dei grandi buchi che qua e là spezzano la superficie ghiacciata del fiume. Nel frattempo, il principe Yussupov, che, ha ricuperato la calma, spiega tutto ciò che è accaduto ai domestici che hanno assistito alla fine della tragedia, ottiene da essi il giuramento di non rivelare nulla e con il loro aiuto organizza tutta una messa in scena. L'appartamento insanguinato è accuratamente ripulito e un cane da guardia ucciso. I colpi di rivoltella verranno spiegati dicendo che un invitato ubriaco ha sparato sul cane. La morte dell'innocente animale spiegherà così le tracce di sangue che la polizia potrebbe trovare specialmente nel cortile. Alle cinque del mattino, Felice Yussupov lascia la casa di via Moika per tornare nel palazzo di suo cognato, il granduca Alessandro, ove per il momento abita. Egli incontra suo cognato Teodoro, al quale dice: «Rasputin è ucciso!».

Segue: *Il cadavere nella Neva.*

L'OBIETTIVO HA VISTO PER VOI

Casa Bianca: i Presidenti da Washington a Roosevelt

Oggi tutti gli americani si recano alle urne per scegliere il nuovo Presidente. E' ancora sempre vivo l'interrogativo: Eisenhower o Stevenson? Vincerà il partito repubblicano o quello democratico? Fino ad Harry Truman 32 presidenti si sono succeduti alla Casa Bianca. Tutto intorno alla foto, sono raffigurati quelli che si sono succeduti da Washington a Roosevelt. Da sinistra in alto, e nel senso delle lancette dell'orologio, sono: George Washington, Benjamin Franklin, Abraham Lincoln, Thomas Jefferson, Theodor Roosevelt, Franklin D. Roosevelt, Woodrow Wilson, Herbert Hoover, William Howard Taft, il gen. Grant. Al centro Eisenhower e Stevenson.

A 39 m. sott'acqua

Il campione italiano di caccia subacquea, tenente Raimondo Bucher, ha conquistato, nei pressi di Capri, il primato mondiale di immersione senza apparecchi di respirazione, raggiungendo la profondità di 39 m.

Yvonne a Londra

L'attrice Yvonne De Carlo arriva all'«Empire Theatre» di Londra dove ha avuto luogo una «prima» alla quale ha anche assistito la regina Elisabetta.

Il Balletto "Di Cuevas,, a Parigi

Il noto corpo di ballo del marchese di Cuevas ha fatto ritorno a Parigi dove presenterà uno speciale spettacolo. Nella foto la signora Bronislava Nijinski, sorella del famoso ballerino, posa con alcuni componenti del balletto.

Pauroso scontro con una sola vittima

Nella Mosholu Parkway Station di New York si è verificato un pauroso scontro fra due treni. Per fortuna i convogli non recavano viaggiatori e in uno dei vagoni frantumati si è avuto un solo morto: un ferroviere.

PUBBLICITA' ECONOMICA
(Via S. Teresa N. 7)

19 ANNUNCI VARI L. 45 p. p.

(Continua da pag. 5)

ORIONAMIO Enciclopedici Moderna e Labor », 5 volumi, attuale, regalasi. Telefono 539-879. 49471

DUSIEN corna nuove, 12/80 e 6/70 specialità magnifiche cesoiatori, Chanel, Arsenale 10. 17756

FABBRICA scarpe vende nel proprio spaccio, campionari, modelli. Chiesa estensione a privati di fabbrica. Via Miglietti 10, Torino. 17702

MACCHINA maglieria 12/80, occasionissima, vende. Almondo, Pigafetta 28. Telefono 683-876. 49497

MOBILI, vera liquidazione, originalissimi mobili matrimoniali rotondissimi, senza rateazione. Corso Francia 196 bis.

MOBILI arredamenti vario assortimento, facilissimi pagamenti. Salvetti, via Sacchero 18, ang. via Valperga Caluso.

MOBILI 1952 vendo camere, salotti, cucine «Perlino» Bottoncino, Fratelli Piccoli, Montebello 2. 18545

MOBILIFICIO Giordano, vendita camere matrimoniali lire 74.000, modelli lire 55.000. Confezionatevi vi Torino, Nizza, Chieso Verdi 9. 18516

OCCASIONISSIME vendesi salotti, cucine, camere, tavoli, sedie, divani, materassi, reti, tappeti, lampadari, tavolini, specchiere, cristalli, argenterie, posate, coltelli, bronzi, quadri, tappeti. Mobilificio Barbaroux, 40. Telefono 46-816. 18048

PALETOTS stagioni sportivi modelli alta moda dai L. 12.000 a 18.000. Lavorazione accurata. Facilissimi pagamenti. Casa Marchetto, via Massimi 24. 18268

PELLICCE, sulla milleri qualità, eleganti e comodi, sempre a saldo pagabili L. 45.000, pellicce assortite 25.000, marmotte canadesi 12.500, modelli. Lavorazione accurata. Facilissimi pagamento. Casa Marchetto, via Massimi 24.

PELLICCERIA Torinese. La vostra pelliccia, modelli di lusso e comuni, Fratelli Rossetti, Pellicciai, Moderna, Gratis 123.

PELLICCE? Le più belle e prezzi di assoluta convenienza! Pellicce ricche, pellicciane, mezze, lunghe pantere, 55.000, puzzole 70.000, persiane 140.000-160.000, castorino 44.000, visone 80.000. Bucelli, via Cesare Alberto 23. 11841

PELLICCIE estere, saldi di L. 20.000 in più, confezioni accurate, rifiniture, pellicciai, « Ratna », corso S. Martino 2 (Porta Susa). 18074

PELLICCERIA artigiana: pazienti cacciatori, lodi, pezzi pregiatissimi, liquidazione, rimodernature. Orfane 8, piano 3°.

PIANOFORTI Schiedmayer Fabrique, Gerrard Paris, Amati Cremona. Tre grandi firme. Esclusività. Capitani, via Alberi 9/A. Vendita 30 rate senza anticipo. Preventivi senza impegno; vendo, riparo, Accordatore, trasporti. 19054

PIANOFORTI occasioni diversissime, verticali, cristalli, riparazioni. Fumero, S. Francesco Paola 8. Telefono 41-446. 8499

PRIVATO vende pellicce Dudini 150.000 quasi nuove. Telefonare ingegneri 56-156.

RADIERAR, lavelli, lavapiatti, cucine economiche, fornelli gas, macchine cucire, liquido. Via Montevideo 4. 18843

RICORDATE che le Case delle Macchine per maglieria e la Ditta Cesari, Arsenale 10, Scuola gratuita, luogo rateazioni.

SALA pranzo mobile norvegese, divano, salotto e mobile grande, vendonsi. Telefonare 522-369, ore 18-19. 18721

SEMILAVORATORE mensili, 24, rate senza anticipo macchina maglieria 10/32 e 7/80 guindalina, Cesari, Arsenale 40. 17756

STUDIO barocco come nuovo vendesi. Telef. 81-193. 20021

30 AUTOMOBILI L. 10 p. p.

ABA, via Rattazzi 53, Angolo corso Regina, vendesi 1400, 1100, 500, furgone.

ACQUISTO Belsia posteriormente cabriolet, berlinetta con vetro, scrivere cassetta 7859, SPI, Torino. 44880

APRILIA 12 sola bellissima vendo privatamente. Telefonare 554-448. 20041

ARONA quinquennale lusso prezzo ottimo, professionista vende privato. Telefonare 50-971. 20084

AUTOMOBILI qualsiasi tipo, marca, modello, compro-vendita permuta, rateazioni 12 mesi. Conti, Saluzzo 112. 19798

AUTOMOBILISMO automobilisti attenti, migliori prezzi. Apsa, Sanfrancesco 47. Telefonate 56-184, 56-886. 19023

AUTOMOBILISMO marca sicura. Garage per maglieria e la Ditta Cesari, Arsenale 10, Scuola gratuita, luogo rateazioni.

AUTOMOBILISTI abbandonate schiavitù costosi avviamenti freddi, condizionevole circolazione aria. Veloce, come Vittorio D. 1100.

AUTOMOBILISMO Fiat, Lancia, senza anticipi, garanzia, permute, cambi. Autosforza, Giulio Cesare 41. Telefono 25-730.

BALILLA x A e 164.000. Topolgrammino 120.000, belvedere 550.000, Augusta 3ª 320.000. Torquato Tasso 5. 44668

BALILLA 4 porte pochi chilometri bellissima, vendo. R. Assietta 8. 19210

BELVEDERE berlina km. 5500, vende privata. Via Brandizzo 93. 20022

BELVEDERE mi mesi, vendo, km. 4000. Telefono 684-152. 20020

BELVEDERE 500, mesi 4, km. 9000, splendida C. vendo. Telefono 683-948.

BELVEDERE berlinetta 500 C grigio chiara 8 mesi, vendo. Telefonare 46-512.

CAMIONCINO Balilla 1 mezzo, vendo, perfetto, buona occasione. Tel. 22-150.

CONTANTI acquisto privato furgone 500 A-B. Telefonare 58-665. 20407

DODGE, Chevrolet, Morris, Ford, cedo i ricambi. Telefono 47-856, Molino, Buscemi, Raffaello 3. 11447

FURGONE 1100 cinci gennaio, unico proprietario, pochissimi chilometri, vendesi. Via Emilio 44, Scuola Olivetti 56. 20000

NUOVA Autovettura, Cisitalia 2, Fuoriserie, colore rivaleato. Vendita conto clienti. Telefonare 22-377. 19702

PRIVATO vende 1100 A ultimo modello. Telefono 61-184. 49854

PRIVATO vende Balilla 508 A, perfetto, ottimo, visibile 6 novembre, via 21, mare 1. Davide. 49166

SPECIALE Biscuola acquisti, vendita automezzi nuovi, usati, Permute. Su Umberto 3, telefono 43-911. 11732

VENDO 1400 B serie 1950, Telef. 67-960.

VOLTURE, camionistiche, coloniali, qualsiasi genere automobilistico. Ceirano, Della Rocca, Cibrario 12. 19662

500 C, mesi 6, beige, km. 9450, vende. Telefono 683-704. 49979

500 C mesi 10, km. 4000, vende privato. Telefonare 21-841. 49849

JCE nuova fabbrica, causa cessata attività offresi credito ad favorevoli. Telefonare 48-712. 44382

31 CICLI MOTO SPORT L. 40 p. p.

SCOOTER vasto Mercatino compera, vendita, scambi. Vespa, Lambretta, Iso, M.V., Rumi, Moschi, Mivel, ecc. Tutto assortimento nuovi, occasionissime. Rateazioni, consulenze. Corso Marconi 36. 18908

ATTENZIONE! Prima di frequentare scuola ciclista, elettricisti, meccanici, frigoristi, radiotecnici, disegnatori, ecc., chiedi gratuita Guida, nuovi modelli Alpino 1953 (c. 125 a 2 t. 125.000, Alpino 75 - 98 per uomo e donna, prezzi ma pure, pezzi provati. Cesana 78, Telefono 688-161. 18890

DELFINO Motom, rateazioni 12 mesi senza, via Giacosa, Nizza 2, tel. 683-281.

DEPOSITO inglese tre mesi dolcissimi, motocicli: « Centro Automobilistico Subalpino », via Pindemonte 14 (piazza Statuto), prezzo fisso lire 2000. Telefonare 680-277.

GILERA 150 come nuova vendo. Telefonare 280-447, ore pasti. 20020

MOTO Sachs 150, marce 4, appena scelta, vendo. Vranchico, 8, Ambrosio 2.

TRIUMPH, 350A, Cobra due posti, ha accesso 134°. Via Bologna 76, Tel. 22-73.

VESPA, rateazione settimanale, rimborso lire a vita, assistenza completa, cambi, ricambi originali, accessori. Bib, via Pallavicino 42, Torino. Telefono 30-068. 19240

VESPA, Cavour presentazione esimenti, immediata consegna 9.000. Rateazioni 6.000 mensili. Cavour, Giulio Cesare 158, Telefono 21.138.

VESPA Sestriere occasione, Piaggio, permute, rateazioni, consegna immediata, concessionari. Cervia, Giulio Cesare 165.